



# COVID-19 no Sistema Socioeducativo do Rio de Janeiro

5 de Julho de 2020

Rio de Janeiro  
2020

# **MEPCT/RJ**

Mecanismo Estadual de Prevenção e  
Combate à Tortura do Rio de Janeiro

**Alexandre Campbell Ferreira**

**Graziela Contessoto Sereno**

**Ionara dos Santos Fernandes**

**João Marcelo Dias**

**Natália Damazio Pinto Ferreira**

**Rafaela Cristina Bonifácio Albergaria**

Assembleia Legislativa do Estado do Rio de Janeiro - ALERJ  
Palácio Tiradentes, Rua Primeiro de Março, s/n, sala 208,  
Centro, Rio de Janeiro - RJ, Brasil. CEP: 20010-090.  
Contato: [mecanismoj@gmail.com](mailto:mecanismoj@gmail.com)

## **Sumário**

<b>INTRODUÇÃO.....</b>	<b>4</b>
<b>I- PANORAMA INTERNACIONAL E NACIONAL SOBRE COVID-19 NO SISTEMA SOCIOEDUCATIVO .....</b>	<b>6</b>
<b>II - AÇÕES JUDICIAIS QUE IMPACTAM NO SISTEMA SOCIOEDUCATIVO DO RIO DE JANEIRO .....</b>	<b>13</b>
<b>III - O DEGASE DURANTE A PANDEMIA DO NOVO CORONAVÍRUS .....</b>	<b>19</b>
<b>3.1 – SITUAÇÕES DE VIOLÊNCIA E TORTURA.....</b>	<b>22</b>
<b>IV – AS AÇÕES DO MECPT/RJ NO ENFRENTAMENTO A COVID-19 NO DEGASE 26</b>	
<b>V- INFORMAÇÕES ATUALIZADAS .....</b>	<b>34</b>
<b>5.1 – Dados recebidos entre 27/04 a 08/05 .....</b>	<b>34</b>
<b>5.2 – Dados recebidos entre 09/05 a 22/05 .....</b>	<b>44</b>
<b>5.3 – Dados recebidos entre 23/05 a 07/06 .....</b>	<b>49</b>
<b>5.4 – Dados recebidos entre 08/06 e 21/06.....</b>	<b>51</b>
<b>5.5 – Dados recebidos entre 22/06 e 05/07.....</b>	<b>59</b>
<b>APONTAMENTOS FINAIS .....</b>	<b>64</b>

## INTRODUÇÃO

O Mecanismo Estadual de Prevenção e Combate à Tortura do Rio de Janeiro (MEPCT/RJ) é um órgão criado pela Lei Estadual No 5.778 de 30 de junho de 2010, vinculado à Assembleia Legislativa do Estado do Rio de Janeiro que tem como objetivo planejar, realizar e conduzir visitas periódicas e regulares a espaços de privação de liberdade, qualquer que seja a forma ou fundamento de detenção, aprisionamento, contenção ou colocação em estabelecimento público ou privado de controle, vigilância, internação, abrigo ou tratamento, para verificar as condições em que se encontram submetidas as pessoas privadas de liberdade, com intuito de prevenir a tortura e outros tratamentos ou penas cruéis, desumanos e degradantes.

Segundo o Protocolo Facultativo à Convenção contra a Tortura, os Mecanismos também têm como atribuição recomendar medidas para a adequação dos espaços de privação de liberdade aos parâmetros internacionais e nacionais e acompanhar as medidas implementadas para atender às recomendações. Como prevenção da tortura e de outros tratamentos ou penais cruéis, desumanos e degradantes entende-se “desde a análise de instrumentos internacionais de proteção até o exame das condições materiais de detenção, considerando políticas públicas, orçamentos, regulações, orientações escritas e conceitos teóricos que explicam os atos e comissões que impedem a aplicação de princípios universais em condições locais”.

Para tanto, o propósito fundamental do mandato preventivo é o de “identificação do risco de tortura” e, a partir da ação proativa de monitoramento de centros de privação de liberdade, prevenir que essas ocorram. O MEPCT/RJ deu início às suas atividades em julho de 2011, após a nomeação de seus membros pelo presidente da Assembleia Legislativa do Estado do Rio de Janeiro, conforme atribuição do inciso II do 5º parágrafo da Lei Estadual 5778/10. O órgão em 2017 realizou um relatório sobre o sistema socioeducativo, intitulado: *Presídios com Nome de Escola: Inspeções e Análises sobre o Sistema Socioeducativo no Rio de Janeiro*<sup>1</sup>, que teve o intuito de expor uma análise sobre em que condições estavam os adolescentes privados de liberdade no estado do Rio de

---

<sup>1</sup> Disponível em [www.mecanismoalj.com.br](http://www.mecanismoalj.com.br)

Janeiro. Assim, sua intenção é a de prevenir e combater as condições de tortura e maus tratos por meio de recomendações que estabeleçam harmonia com os padrões nacionais e internacionais de proteção dos direitos humanos, preconizando a garantia de direitos aos adolescentes autores de ato infracional.

Tendo em vista a preocupante declaração de pandemia do COVID 19 (coronavírus) pela Organização Mundial de Saúde no dia 11 de março<sup>2</sup> e a adoção de protocolos pelo Rio de Janeiro de prevenção a pandemia com medidas de restrição de circulação no estado, culminando na publicação do Decreto Estadual nº 46.973, que “que reconhece a situação de emergência na saúde pública do Estado do Rio de Janeiro em razão do contágio e adota medidas de enfrentamento da propagação decorrente do novo coronavírus (Covid-19)<sup>3</sup>, apresentamos um panorama das ações realizadas no sistema socioeducativo fluminense durante este período.

Assim sendo, o presente documento conta no primeiro capítulo com as informações e orientações produzidas por instituições nacionais que versam sobre o controle do vírus no sistema socioeducativo. No segundo capítulo apontamos as decisões do Poder Judiciário que incidem sobre este cenário. No terceiro item, apresentamos os planos e protocolos elaborados e executados pelo DEGASE, em virtude da pandemia. E por fim, as ações do MEPCT/RJ junto ao DEGASE e aos órgãos do Sistema de Garantia de Direitos para melhor enfrentarmos essa situação.

---

<sup>2</sup><https://g1.globo.com/bemestar/coronavirus/noticia/2020/03/11/oms-declara-pandemia-decoronavirus.ghtm>

<sup>3</sup><https://noticias.uol.com.br/saude/ultimas-noticias/redacao/2020/03/16/witzel-decreta-estado-deemergencia-no-rio-por-causa-do-coronavirus.htm> 6

## **I- PANORAMA INTERNACIONAL E NACIONAL SOBRE COVID-19 NO SISTEMA SOCIOEDUCATIVO**

Segundo a Organização Mundial da Saúde (OMS) um dos pontos basilares de prevenção e medidas de saúde pública encontra-se na higiene nas mãos, etiqueta respiratória e distanciamento entre pessoas, além da busca ativa e testagem de pacientes com sintomas. Em casos de agravamento de cenário com a existência de contaminação comunitária<sup>4</sup> é indicado o dever do estado de garantir o acesso pronto e mais eficaz possível ao serviço de saúde para a comunidade, assim como estabelecimento de fluxos de acesso para que tal seja efetivo.

Igualmente deve se manter informados toda a comunidade sobre as medidas adotadas e haver plena transparência do poder público sobre porque cada escolha fora tomada, permitindo assim que a sociedade se engaje na prevenção. No mesmo mote, a OMS recomenda ainda que seja evitado espaços com multidões; quarentena de pessoas com casos detectados de coronavírus; isolamento dos casos confirmados; limpeza dos ambientes; dentre outras. A OMS aponta, ainda, que um dos pontos mais críticos da epidemia são os cuidados especiais para aqueles e aquelas que estão desenvolvendo sintomas mais agudos da doença de acordo com a evolução do caso clínico. A OMS expressa que os grupos com mais risco são idosos e aqueles que apresentam comorbidades como pressão alta, doenças cardíacas, doenças pulmonares, câncer, diabetes, dentre outros<sup>5</sup>.

Diante desse cenário, alguns órgãos no Brasil emitiram recomendações, orientações, notas e diversos outros documentos aconselhando a adoção de medidas e ações que possam limitar a propagação do novo coronavírus em espaços de privação de liberdade para adolescentes e jovens adultos no país. Destacamos aqui a Recomendação nº 62 do CNJ, as orientações do Ministério da Mulher, da Família e dos Direitos Humanos, as recomendações do Conselho Nacional dos Direitos da Criança e do

---

<sup>4</sup> WHO. Responding to community spread of COVID-19. <https://www.who.int/publicationsdetail/responding-to-community-spread-of-covid-19>

<sup>5</sup> Informações disponíveis em <https://www.who.int/news-room/q-a-detail/q-a-coronaviruses>

Adolescente - CONANDA e a nota do Mecanismo Nacional de Prevenção e Combate à Tortura.

O Conselho Nacional de Justiça-CNJ emitiu a Recomendação nº 62, de 17 de março de 2020, aos Tribunais e magistrados com o intuito de sugerir a adoção de medidas preventivas à propagação da COVID-19 no âmbito dos sistemas de justiça penal e socioeducativo.

No que tange ao socioeducativo, recomenda-se a proteção da vida e da saúde aos grupos que integram também o sistema socioeducativo, em especial aos que compõem o grupo de risco. Pede ainda a designação de equipes médicas no sistema para a realização de acolhimento, triagem, exames médicos, testes laboratoriais, coleta de amostras clínicas, vacinação, dentre outros procedimentos de saúde. Recomenda também a redução dos fatores de propagação do vírus, pela adoção de medidas sanitárias e redução de aglomerações também nas unidades socioeducativas.

Consideramos como **recomendação de maior importância a do artigo 2º, que prevê a aplicação preferencial de medidas socioeducativas em meio aberto e a revisão das decisões que determinaram a internação provisória, principalmente nas situações de adolescentes pertencentes aos grupos de risco, mas também aos adolescentes que se encontram em unidade com ocupação superior a sua capacidade e nas unidades que não dispõem de equipe de saúde no local, bem como autores de atos sem violência ou grave ameaça.**

E ainda recomenda aos magistrados que adotem providências que dialoguem com a redução do risco epidemiológico, conforme exposto:

- I – a reavaliação de medidas socioeducativas de internação e semiliberdade, para fins de eventual substituição por medida em meio aberto, suspensão ou remissão, sobretudo daquelas:
  - a) aplicadas a adolescentes gestantes, lactantes, mães ou responsáveis por criança de até 12 anos de idade ou por pessoa com deficiência, assim como indígenas, adolescentes com deficiência e demais adolescentes que se enquadrem em grupo de risco;
  - b) executadas em unidades socioeducativas com ocupação superior à capacidade, considerando os parâmetros das decisões proferidas pelo Supremo Tribunal Federal no Habeas Corpus no 143.988/ES; e
  - c) executadas em unidades socioeducativas que não disponham de equipe de saúde lotada no estabelecimento, estejam sob ordem de interdição, com medidas cautelares determinadas por órgão do sistema

de jurisdição internacional, ou que disponham de instalações que favoreçam a propagação do novo coronavírus;

II – a reavaliação das decisões que determinaram a aplicação de internação-sanção, prevista no art. 122, III, do Estatuto da Criança e do Adolescente. (Art. 3º).

No artigo 10, da Recomendação do CNJ, é apontado que em casos suspeitos ou confirmados de COVID-19 no socioeducativo sejam adotadas medidas de separação de pessoa que apresentam sintomas e imediato encaminhamento para tratamento de saúde, além de comunicação imediata ao Juízo com vistas a avaliação e possibilidade de substituição da medida por uma que não seja privativa de liberdade.

**O MEPCT/RJ também acredita que a melhor forma de garantir a contenção dessa doença no sistema socioeducativo é a substituição de medidas de meio fechado para o meio aberto, uma vez que as condições postas no Departamento Geral de Ações Socioeducativas do Rio de Janeiro (DEGASE) contribuem para uma veloz propagação do vírus.**

Por sua vez, o Ministério da Mulher, da Família e dos Direitos Humanos (MMFDH) através da Coordenação Geral de Assuntos Socioeducativos, por meio do ofício nº 1110993/2020 do dia 12 de março de 2020, emitiu um documento com orientações acerca da prevenção à infecção do coronavírus no âmbito dos programas socioeducativos de privação de liberdade. As instruções do MMFDH são apenas de higiene e controle da doença nesses espaços, não indicando nenhuma ação efetiva e inovadora para a contenção do vírus.

Na primeira parte do documento estão as informações sobre a característica do vírus, identificando o período de incubação, de transmissibilidade, os modos de transmissão, as manifestações clínicas e o tratamento.

Num segundo momento apontam para as formas de minimizar a propagação do vírus com o uso de produtos de limpeza desinfetante como água e sabão, álcool 70% e água sanitária, bem como maior rigor nos hábitos de higiene, lavando as mãos frequentemente, cobrindo a boca e nariz ao tossir e espirrar, dentre outras ações.

Em seguida, dissertam sobre a forma de definição dos casos, em acordo com os parâmetros epidemiológicos. Esses são entendidos dentro das seguintes categorias: (a) casos suspeitos são aqueles em que a pessoa que estiver com febre e pelo menos um sintoma respiratório; (b) casos prováveis aqueles em que houve situações de contato próximo domiciliar com caso confirmado e; (c) casos confirmados quando resultado é



positivo em RT-PCR. Atenta-se também para a definição do que seria contato próximo, definindo-a como aquele que for feito à distância de dois metros de um paciente com suspeita, estando na mesma sala e sem EPI.

Diante do exposto, o Ministério recomenda aos programas de atendimentos às medidas socioeducativas de privação de liberdade que aqueles adolescentes em cumprimento de medida que venham a se enquadrar como casos suspeitos deverão usar máscara cirúrgicas e serem conduzidos a um espaço privativo na unidade até o encaminhamento ao hospital do município para isolamento e tratamento.

Considera ainda que não é recomendável a presença de visitantes em locais de transmissão, mesmo os que não apresente sintomas gripais. Aos servidores, recomenda-se que os que estiveram em locais de transmissão nos últimos 14 dias a auto-observação. Nas situações de suspeitas, a orientação é a busca por atendimento médico para avaliação, orientações e cuidados necessários. Solicitam a provisão de insumos de higiene e ações de caráter informativo sobre as medidas de enfrentamento aos servidores.

Ressaltam a importância de atenção especial aos adolescentes com históricos de enfermidades que comprometam o sistema imunológico.

Ao final salientam que a partir das condições de cada estado em relação ao quantitativo de casos, que as suspensões das visitas sejam precedidas de um planejamento da equipe técnica e de segurança.

O CONANDA criado pela Lei nº 8.242 de 1991, sendo órgão responsável por tornar efetivos os direitos, princípios e diretrizes contidos na Lei nº 8.069 de 1990 (Estatuto da Criança e do Adolescente) - também se manifestou em defesa dos direitos dos adolescentes privados de liberdade, durante o período em que toda a sociedade empreende esforços para a contenção da pandemia do COVID-19.

Dentre as principais recomendações destaca-se:

4. Que crianças e adolescentes, inclusive as crianças com idade inferior a seis anos, têm o direito de estarem devidamente informados, com linguagem acessível, simples, consistente, de modo a fortalecer seu direito à participação, sua cidadania digital e o diálogo intergeracional:

a. O direito à informação compreende a possibilidade de crianças e adolescentes institucionalizados, em cumprimento de medida socioeducativa, em situação de guarda compartilhada ou que por qualquer outro motivo estejam em situação de isolamento de suas famílias poderem se comunicar com seus pais ou responsáveis, bem como de serem atualizados sobre seu status de saúde.

13. Que no âmbito do Sistema Socioeducativo, estejam garantidos os direitos dos e das adolescentes, por meio:

a. Da observação da Resolução nº 313 do Conselho Nacional de Justiça, de 19 de março de 2020, que recomenda cuidados com adolescentes em regime de internação, inclusive cuidados básicos de higiene, sobretudo, considerando a possibilidade de revisão da medida e progressão para o meio aberto, em situações de risco iminente de contágio em razão de ausência das condições mínimas de higiene nas unidades de internação, e ainda, a situação de adolescentes com doenças crônicas;

b. Da suspensão das medidas socioeducativas de adolescentes que estão no grupo de risco do coronavírus: pessoas com doenças crônicas, como insuficiência renal, doenças respiratórias, doenças cardiovasculares, diabéticos, hipertensos, pessoas com imunidade mais baixa ou saúde já debilitada por outras doenças adquiridas por contágio, assim como gestantes;

c. Da garantia da comunicabilidade por meio remoto, com utilização de meios tecnológicos, de adolescentes em cumprimento de medida socioeducativa com sua família e, advogadas/os e/ou organizações que já acompanham e executam projetos nas unidades;

d. De atividades culturais e educacionais, ainda que online, para que a medida não seja descaracterizada;

e. Realizar higienização e limpeza das unidades conforme recomendações das autoridades de saúde e vigilância sanitária;

f. Que Estados e Municípios informem sobre a prestação dos atendimentos que não foram suspensos, especialmente dentro das unidades de atendimento onde o número de adolescentes ultrapassa o número de vagas, e informem o cumprimento de medidas judiciais que suspenderam medidas socioeducativas;

14. Que as penas e as medidas socioeducativas, respectivamente, de todas as mulheres presas e adolescentes em cumprimento de medida de restrição de liberdade gestantes, lactantes ou mães de crianças de até 12 anos sejam substituídas por prisão domiciliar e medidas socioeducativas em meio aberto (em cumprimento ao artigo 318 do Código de Processo Penal, referendado pela decisão do Supremo Tribunal Federal no *Habeas corpus* coletivo 143.641).

No dia 20 de março de 2020 o Mecanismo Nacional de Prevenção e Combate à Tortura (MNPCT), órgão integrante do Sistema Nacional de Prevenção e Combate à Tortura (SNPCT), que tem como principal atribuição atuar na prevenção e combate à tortura e de outros tratamentos e penas cruéis, desumanos ou degradantes a partir de visitas regulares a locais de privação de liberdade em todo o território nacional, lançou a

Nota Técnica nº 05 denominada: *Análise Sobre Medidas Referentes ao Covid-19 em instituições de privação de Liberdade*, notadamente em atenção aos segmentos em situação de vulnerabilidade que já vivem historicamente segregados e tendo violado, entre outros, seus direitos elementares de alimentação, saúde, acesso à família, assistência material e jurídica.

Nessa medida, os diversos espaços de privação de liberdade se converteram em espaços de violação de direitos e, por conseguinte, de adoecimento físico e psíquico. Nos relatórios apresentados pelo órgão fica claro que o caráter pedagógico preconizado pelo sistema socioeducativo dá lugar a rotinas institucionais marcadas pelo confinamento de adolescentes nos alojamentos e falta de atividades, muitas vezes atribuídas à superlotação e reduzido quadro de funcionários, sejam esses agentes ou equipes psicossociais.

A nota alerta que diante de um conjunto de fatores que tornam mais vulneráveis os adolescentes privados de liberdade, é necessário e urgente neste momento de pandemia, direcionar maior atenção às medidas efetivas para evitar e conter uma possível tragédia com um número expressivo de mortes nesses espaços institucionais. O rápido alastramento da COVID-19, neste contexto, se anuncia como uma consequência devastadora, que ameaça tanto os adolescentes, quanto os profissionais dessas instituições. Ainda, em consequência do cenário de insegurança desses lugares já degradantes em seu cotidiano, pode vir a acontecer eventos como rebeliões e motins.

Com essa preocupação afirma que todo esforço deve ser buscado a fim de reduzir o número de pessoas institucionalizadas em unidades socioeducativas. Ademais, são urgentes medidas que orientem os governos, gestores e profissionais que atuam em espaços de privação de liberdade quando iniciarem as suspeitas e as confirmações de pessoas privadas de liberdade infectadas com COVID-19.

Outro aspecto fundamental trazido na nota diz respeito à higienização pessoal e do ambiente. Nessa situação de pandemia impera a urgência de garantia do acesso à água e itens de higiene pessoal de forma ininterrupta, extinguindo-se práticas de racionamento.

Deve ser também uma preocupação a elaboração de um protocolo que oriente os procedimentos nos casos de disseminação da COVID-19 nesses espaços. A primeira tarefa que cabe às equipes técnicas de saúde e demais profissionais das unidades é o mapeamento e imediata separação dos públicos de risco dentro de cada estabelecimento, devendo ser ressaltado que tal medida foi realizada pelos gestores do DEGASE.

A Nota Técnica do MNPCT ainda alerta que no âmbito socioeducativo é necessário ser feita busca ativa dentro das galerias e alojamentos, não devendo que tal

seja relegado aos próprios custodiados que sequer possuem conhecimento ou treinamento profissional e específico para avaliação desse quadro clínico. Identificadas tais pessoas, deve-se encaminhar a listagem para as autoridades Judiciárias e Governamentais, a fim de subsidiar tratamento em saúde e eventuais medidas de extinção da medida ou cumprimento de medida em meio aberto.

Cabe ainda às equipes de saúde a realização de ações de educação em saúde no sentido de prevenir o contágio das pessoas que compartilharão o domicílio. Desse modo, deve-se imediatamente ampliar o número de profissionais de saúde desses espaços para, além de fornecer o cuidado adequado, garantir condições de trabalho dignas para os profissionais. Tal fato é primordial, uma vez que durante uma visita da Defensoria Pública e do Conselho Estadual de Defesa da Criança e do Adolescente (CEDCA) e Presidente da Comissão de Direito Socioeducativo da OAB (CDSE/OAB) em unidade socioeducativa do Rio de Janeiro foi verificado que os agentes estavam sem EPIs. Em posterior reunião virtual com o diretor geral do DEGASE foi enfatizado pelos presentes a necessidade de confecção de cartilhas para os profissionais.

Gestores, equipes técnicas e profissionais de outras áreas das unidades precisam garantir o contato das pessoas privadas de liberdade com o mundo exterior. Nesse sentido, torna-se fundamental: o repasse de informações confiáveis sobre os temas afetos à pandemia; viabilização de critérios para visitas de familiares de forma segura; manutenção de recebimento de itens levados por familiares, que têm entrega autorizada, garantindo a higienização desses; alternativas de comunicação, à exemplo da intensificação de contatos telefônicos e videoconferência.

**A garantia do contato com o mundo exterior, para as pessoas privadas de liberdade se dá sobretudo por meio das visitas de familiares, do acesso a advogados e representantes institucionais, e se apresenta sob dupla dimensão. De um lado a manutenção de vínculos afetivos e comunitários e acesso a informações e orientações de qualidade, o que impacta positivamente nas condições de saúde mental de todas as pessoas envolvidas no contexto de pandemia. De outro, a possibilidade de comunicar eventuais situações de violência e violação de direitos sofridas, bem como tortura e outros tratamentos cruéis, desumanos e degradantes, tornando-se aí fator protetivo aos direitos humanos. Nesse sentido é fundamental que se realizem esforços para a garantir esse direito, evitando a incomunicabilidade.**

## II - AÇÕES JUDICIAIS QUE IMPACTAM NO SISTEMA SOCIOEDUCATIVO DO RIO DE JANEIRO

Tão logo os reflexos do distanciamento social foram sendo observados, a Vara de Execução das Medidas Socioeducativas do TJERJ (VEMSE), na figura da Juíza Lucia Glioche, determina por meio de uma Ação Civil Pública proposta pela Defensoria Pública do Rio de Janeiro, que não será admitido nenhum adolescente ou jovem em unidades para execução de medida de semiliberdade nos CRIAAD's do município pelo prazo de 15 dias, a contar do dia 17 de março de 2020.

Não obstante, a Defensoria Pública do Estado do Rio de Janeiro também impetrou um *habeas corpus* para todos os adolescentes representados ou sentenciados solicitando a proibição da expedição de novos mandados de busca e apreensão (MBA) enquanto perdurar o estado de emergência. O Juízo deferiu o pedido no dia 25 de março de 2020. E, portanto, ficam suspensos os MBA aos adolescentes.

Outra solicitação da Defensoria Pública foi a suspensão da execução das medidas de liberdade assistida e prestação de serviços à comunidade no município do Rio de Janeiro, uma vez que a abertura dos Centros de Referência Especializada de Assistência Social (CREAS) estaria prejudicada em razão das medidas adotadas para o novo coronavírus. A VEMSE foi favorável e, inicialmente, concedeu o pedido por 20 dias, a contar do dia 17 de março de 2020, podendo ser reavaliada.

Com a prorrogação das medidas restritivas de circulação por parte do governo estadual, a VEMSE prorroga o tempo para efeito das suas decisões anteriores sobre a execução das medidas de semiliberdade, liberdade assistida e prestação de serviços à comunidade até o dia 04 de maio de 2020.

Em 18 de março de 2020 o Ministério Público do Estado do Rio de Janeiro lançou Recomendação Conjunta nº 001/2020<sup>6</sup>. Essa é produzida a partir da notícia da liberação de inúmeros adolescentes em cumprimento de medidas socioeducativas no atual contexto da pandemia e o possível encaminhamento de muitos deles ao serviço municipal de acolhimento de crianças e adolescentes, que já se encontrava deficiente (inclusive com desabastecimento de itens básicos de higiene) e praticamente lotado. Neste mote, a Recomendação Conjunta prescreve aos órgãos responsáveis que: informem, no âmbito de suas atribuições, no prazo de vinte e quatro horas, detalhadamente, qual o protocolo

---

<sup>6</sup> Recomendação em conjunto entre a Promotoria de Justiça de Tutela Coletiva da Infância e Juventude da Capital e Promotoria de Justiça de Tutela Coletiva da Infância e Juventude Infracional da Capital

para atendimento e isolamento dos casos suspeitos ou confirmados de infecção pelo COVID - 19 de crianças e adolescentes atendidos pelo serviço de acolhimento, devendo ser fornecido o abastecimento em quantidade suficiente de produtos de higiene e limpeza para todas as unidades e para o uso de todos os profissionais e adolescentes.

Ainda frisa que sejam esgotadas as tentativas de localização das famílias dos adolescentes liberados por decisão judicial no Núcleo de Audiência de Apresentação (NAAP), inclusive com consulta aos dados ao Módulo Criança e Adolescente (MCA) por representante da Secretaria Municipal de Assistência Social e Direitos Humanos (SMASDH) já habilitado para uso do referido sistema antes do encaminhamento para acolhimento. No mesmo sentido aponta que seja providenciado a efetiva interlocução entre o DEGASE e os equipamentos socioassistenciais e Conselhos Tutelares de todo o Estado, especialmente para os casos em que haja decisão judicial de liberação de adolescentes em cumprimento de internação provisória ou definitiva, de forma que viabilize seu imediato cumprimento por meio de entrega à família ou de acolhimento no município de origem.

Ainda no âmbito do direito do adolescente privado de liberdade o Ministério Público requereu em 15 de abril que a Secretaria Estadual de Educação (SEEDUC) fosse intimada pela VEMSE para que expusesse que atividades e serviços educacionais vem sendo garantidos aos adolescentes internados nas unidades socioeducativas da capital. Tal requerimento se dá a partir do Decreto Estadual nº 46.970/2020, publicado em edição especial, no qual foi disposto medidas temporárias de prevenção ao contágio e de enfrentamento da Emergência em Saúde Pública de Importância Estadual e Internacional, decorrente do novo coronavírus, (COVID-19), no âmbito do Estado do Rio de Janeiro e determinou a suspensão das seguintes atividades:

Art. 4º - De forma excepcional, com o único objetivo de resguardar o interesse da coletividade na prevenção do contágio e no combate da propagação do coronavírus, (COVID-19), determino a suspensão, pelo prazo de 15 (quinze) dias, das seguintes atividades:

VI - das aulas, sem prejuízo da manutenção do calendário recomendado pelo Ministério da Educação, nas unidades da rede pública e privada de ensino, inclusive nas unidades de ensino superior, sendo certo, que o Secretário de Estado de Educação e o Secretário de Estado de Ciência, Tecnologia e Inovação deverão expedir em 48 (quarenta e oito horas) ato infralegal para regulamentar as medidas de que tratam o presente Decreto;

Em razão das determinações do Decreto Estadual nº 46.970/2020 a rede pública estadual de ensino, bem como diversas redes públicas municipais, além de universidades e escolas privadas anunciaram, como medida destinada à sua observância, a suspensão das atividades escolares ou acadêmicas pelo prazo de quinze dias a partir da data de 16 de março, com antecipação do período de recesso. A Resolução SEEDUC nº 5839/2020, por sua vez, adota expressamente a antecipação do recesso escolar previsto para ocorrer ao fim do primeiro semestre do ano como medida de compensação pelos dias do calendário escolar afetados pelas medidas extremas de restrição de mobilidade, uma vez que resolve:

Art. 1º - Antecipar o recesso escolar para o período de 16/03 a 29/03, em conformidade com o que dispõe o art. 4º, VI do Decreto Estadual nº 46.970/2020, publicado no Diário Oficial do Estado do Rio de Janeiro em 13 de março de 2020.

Parágrafo Único - A adequação do calendário escolar do ano de 2020 será objeto de ato específico, a ser editado em momento posterior.

Art. 2º - Durante o período de recesso não haverá expediente nas unidades escolares da rede estadual de ensino, incluindo as escolas localizadas nas Unidades Socioeducativas e Prisionais, assim com as demais escolas de abrangência do Decreto Estadual nº 46.970/2020.

Após essas medidas em 19 de março de 2020 foi publicado o Decreto Estadual nº 46.980/2020, que atualizou as medidas de enfrentamento da propagação decorrente do novo coronavírus e, quanto à política educacional, determinou à Secretaria de Estado de Ciência, Tecnologia e Inovação (SECTI) e à SEEDUC a adoção de medidas para possibilitar o ensino à distância.

Em 13 de abril, novo Decreto Estadual prorrogou as medidas de isolamento até 30 de abril, suspendendo as aulas presenciais, sem prejuízo da manutenção do calendário recomendado pelo Ministério da Educação, nas unidades da rede pública e privada de ensino, inclusive nas unidades de ensino superior.

**Assim a solicitação da Promotoria é relevante uma vez que, ainda não há qualquer regulamentação ou medida anunciada a respeito da garantia do direito à educação aos adolescentes e jovens em cumprimento de medidas socioeducativas, sobretudo aos jovens e adolescentes internados, em caráter definitivo ou provisório, nas unidades de internação do Estado do Rio de Janeiro.**

O Ministério Público do Estado do Rio de Janeiro, através da Promotoria de Justiça de Tutela Coletiva da Infância e Juventude Infracional da Capital lançou em 24

de abril de 2020 a Recomendação nº 01/2020 em referência ao PA nº 18/2020 que traz para as direções das unidades socioeducativas de internação da Capital Fluminense a adoção de medidas para evitar a transmissão do COVID-19, além de estabelecer protocolos para o isolamento e tratamento dos adolescentes nas unidades que integram o DEGASE.

Dentre as diretrizes citam-se: a comunicação a Promotoria e VEMSE dos casos que se enquadram, ou que vierem a se enquadrar, no art. 2º I, III, e IV e art. 3º, I, “a” e II, todos da Recomendação 62/2020 do Conselho Nacional de Justiça, naquilo que couber (internação ou internação provisória), inclusive de eventuais novos internos; Comunicação quanto a eventual escassez de equipamentos de proteção individual (EPIs), tais como álcool em gel, máscaras, luvas e outros insumos de limpeza e higiene pessoal destinados aos adolescentes e profissionais lotados na unidade, apontando-se o ente responsável pela aquisição e distribuição às unidades socioeducativas (Secretária Estadual de Saúde ou próprio DEGASE).

A recomendação traz ainda adoção de medidas específicas de prevenção à transmissão do novo coronavírus, como a comunicação imediata ao Ministério Público dos casos de adolescentes ou servidores infectados ou que apresentem sintomas da doença, com comprovação de notificação oficial ao Ministério da Saúde por intermédio do Sistema Nacional de Atendimento Médico (SINAM), Sistema Read Cap, Plataforma COVID ou outra plataforma oficial que esteja sendo utilizada pela Coordenação de Saúde Integral e Reinserção Social do DEGASE. Destaca, igualmente, a importância da garantia do direito ao banho de sol diário.

Quanto às medidas específicas de prevenção à transmissão do COVID-19 destinada aos servidores da unidade é proposto:

- a) Instituir a utilização do uniforme ou vestes de trabalho ao iniciarem o turno de trabalho (diferente da utilizada para o deslocamento até a unidade);
- b) Adotar providências para evitar o transporte compartilhado de adolescentes, garantindo-se a manutenção de distância respiratória mínima e a salubridade do veículo;
- c) Disponibilizar aos profissionais de saúde todos os equipamentos de segurança necessários ao atendimento de adolescentes com suspeita de COVID-19, tais como avental descartável, máscara cirúrgica, óculos de proteção e luva descartável, além de outras medidas de segurança já regulamentadas pelos órgãos sanitários;



d) Os agentes socioeducativos no interior da unidade devem utilizar máscara cirúrgica e lavar as mãos com frequência, a cada manuseio de chaves, cadeado, algemas, utilizar álcool em gel e realizar a assepsia no interior de veículos após a realização de escoltas;

e) Antecipar, caso ainda não tenha sido realizada, a imunização do vírus da gripe comum e do H1N1 para os servidores, o que deve ser acordado com a Secretaria Municipal de Saúde;

**O Mecanismo entende que essas medidas são importantes de serem adotadas pelo DEGASE, uma vez que fora relatado pelos representantes da Defensoria Pública e do CEDCA e Presidente da CDSE/OAB em visita realizada na unidade CENSE Dom Bosco que os agentes estavam sem máscaras ou luvas, mesmo quando abriam os alojamentos.**

O documento ainda explicita a necessidade dos adolescentes e servidores serem orientados acerca das medidas de prevenção ao novo coronavírus, tais como, lavar as mãos, cobrir nariz e boca ao tossir ou espirrar, evitar tocar no rosto, não compartilhar objetos de uso pessoal, ser disponibilizado máscaras e luvas quando necessário e efetivar a limpeza dos equipamentos de ventilação de forma a evitar a difusão ou multiplicação de agentes nocivos à saúde humana e manter a qualidade interna do ar.

**Entretanto, falar em medidas como separação, distanciamento físico, lavar as mãos sistematicamente, higienizar espaços comuns, como forma de evitar propagação do vírus, quando a saúde dos adolescentes privados de liberdade é desafiada por condições de superlotação, insalubridade das estruturas físicas, falta de medicação e material para prover as mínimas condições de higiene pessoal, fazem pouco sentido em locais como as unidades do DEGASE, nas quais não existem condições reais para realização de tais diretrizes, especialmente se observada a urgência que a situação requer.**

Notavelmente, conforme exposto em relatórios de monitoramentos do MEPCT/RJ, os adolescentes no CENSE Dom Bosco não possuem material de higiene ou roupa suficiente, todos tendo uma troca de roupa, dado este confirmado inclusive pelo Diretor administrativo que também nos informou que não autorizava o uso de cuecas. Em visita realizada na unidade em 29 de outubro de 2019 houve frequente reclamação quanto a escassez de água, que abriria apenas duas vezes por dia por exemplo.

Um dos principais pontos da Recomendação em comento do Ministério Público, versa sobre medidas de compensação e apaziguamento, de extrema relevância no período pós rebelião no CENSE Dom Bosco. São elas:

- a) Garantir a todos os adolescentes o contato telefônico e/ou através das redes sociais (tais como, instagram e facebook), bem como outros meios de comunicação, com seus familiares e pessoas do passado ou futuro convívio, minimamente, uma vez por semana, em tempo que se assegure a extensão de todos do grupo;
- b) Nos casos em que os alojamentos não possuam televisão, ampliar o seu acesso, bem como garantir a todos os adolescentes o acesso ampliado a atividades de leitura, de cunho cultural e esportivo em geral;
- c) Estabelecer espaços de diálogo e esclarecimento para adolescentes internos e servidores sobre as normas de prevenção e sensibilização acerca da necessidade das restrições impostas;
- d) Garantir o atendimento aos adolescentes com sofrimento mental em tratamento, de acordo com o projeto terapêutico estabelecido pelo núcleo de saúde mental.

### **III - O DEGASE DURANTE A PANDEMIA DO NOVO CORONAVÍRUS**

Como toda a sociedade o DEGASE precisou rever seus fluxos e atividades em virtude da pandemia do novo coronavírus. A situação demanda novas atuações, inclusive criativas, para garantir a integridade física e mental de todas e todas no sistema. O DEGASE elaborou um Plano de Prevenção e Mitigação de Danos no dia 13 de março de 2020 e no dia 01 de abril de 2020 foi aprovado o Protocolo Operacional Padrão de enfrentamento do coronavírus no DEGASE.

O Plano de Prevenção e Mitigação de Danos foi uma demanda do Ministério Público ao DEGASE, no início da disseminação comunitária do COVID-19 no Brasil. Com o Decreto Estadual nº 46.970 de 2020, as visitas as unidades do DEGASE foram suspensas por um período inicial de 15 dias, garantindo a entrega aos adolescentes dos pertences trazidos pelos familiares.

No Plano há a informação de que será criada um espaço para quarentena dos adolescentes que ingressarem no sistema no CENSE GCA. Estes ficariam isolados dos demais adolescentes e seriam analisados e acompanhados por uma equipe de saúde com o intuito de fazer busca ativa para o COVID-19. Ainda é apontado que com a criação do espaço próprio para a quarentena, todos os adolescentes recém-ingressos no sistema socioeducativo somente seriam encaminhados para alojamentos comuns após a permanência no espaço destinado a quarentena.

Afirma ainda que em todas as unidades de internação seriam disponibilizados alojamentos para o isolamento em caso de confirmação de contaminação, se não houver necessidade de internação médica ou domiciliar. Além disso, adolescentes que façam parte de grupo de risco seriam identificados por formulário e terão cuidados preventivos redobrados. Nos casos de adolescentes em grupo de risco elevado ou com manifestação aguda da doença um laudo médico seria enviado ao Poder Judiciário.

Uma das ações de prevenção de propagação pelos funcionários estaria na aferição diária da temperatura corporal antes de adentrarem as instalações da unidade, com o intuito de limitar a entrada de casos suspeitos. Aos servidores idosos e com comorbidade, o plano indica que medidas individuais seriam adotadas.

Máscaras seriam fornecidas aos servidores que tenham contato com adolescentes com sintomas da doença e, também, aos envolvidos em serviço de escolta e atendimento

técnico. Além disso, haveria ampla divulgação das formas de prevenção e dos protocolos aos servidores, por meio de comunicação interna, tais como cartazes, mídias sociais, e-mail, dentre outros.

A rotina de limpeza das unidades seria reforçada pela desinfecção com álcool 70% em gel de áreas de intenso contato manual, tais como maçanetas, grades, cadeados, teclados, corrimões, dentre outros, bem como seria realizada a instalação, em todas as Unidades, diversos *dispensers* para álcool em gel, sabonete líquido e porta-toalha. Do mesmo modo, aumentariam a entrega de sabonetes e materiais de higiene pessoal aos adolescentes.

No período de elaboração do plano, o DEGASE afirmou que possuía os materiais recomendados pelas autoridades de saúde para atender as demandas de rotina. No entanto, por cautela, uma vez que não se pode prever a duração ou tamanho do impacto do vírus dentro do sistema socioeducativo, e tendo em vista a dificuldade de comprar tais materiais no mercado, foi solicitado à Secretaria de Estado de Saúde (SES) o fornecimento de álcool gel e máscaras. Para auferir a temperatura corporal, daqueles que vão ingressar nas dependências das unidades, estariam sendo adquiridos pelo próprio DEGASE termômetros a laser no mercado varejista.

No documento ainda há medidas que seguem a orientação da SES, como a garantia do fornecimento de água e sabonete para higienização das mãos, manutenção dos ambientes ventilados e tentativas de evitar os lugares fechados e com multidões.

**O MEPCT/RJ ressalta que as condições estruturais das unidades do DEGASE não são capazes de efetivar essas orientações. Historicamente em nossos relatórios de inspeção, colocamos os problemas em relação a ventilação, aeração, umidade e mofo, além da superlotação. Os alojamentos são pequenos e cheios e é impossível garantir, nas condições atuais, espaços ventilados, abertos e livre de grande aglomeração de pessoas. O contrário disso é a realidade das unidades. Além disso, inúmeras vezes o Mecanismo denunciou a falta ou racionamento de água e sabonetes no DEGASE. Entendemos que a forma ideal de garantir uma melhor prevenção da entrada do coronavírus no sistema, é, com o apoio do Sistema de Justiça, incidindo em aplicações de medidas em meio aberto.**

Com o avanço da pandemia e a prorrogação das medidas restritivas de circulação no estado, o DEGASE elaborou um Plano Operacional para os Trabalhadores do DEGASE aprovando um Protocolo Operacional Padrão (POP) de enfrentamento do novo coronavírus no sistema, sob orientação da Coordenação de Saúde do DEGASE e do

Núcleo de Promoção à Saúde do Trabalhador (NUPST), com medida de prevenção e monitoramento da infecção pelo COVID-19 para os servidores no Sistema Socioeducativo do Estado do Rio de Janeiro. Tal documento foi aprovado do dia 1º de abril de 2020 e divulgado no dia 06 do mesmo mês.

O POP tem o intuito de organizar as ações de emergência em saúde necessárias em virtude da pandemia de COVID-19 e tem o objetivo de orientar as medidas temporárias de prevenção ao contágio e propagação do vírus, orientando profissionais para casos suspeitos, confirmados e contactantes, com a finalidade de estabelecer fluxos de atendimentos aos servidores do DEGASE.

O Protocolo orienta atividades de higienização das mãos, etiqueta respiratória e incentiva manter os ambientes ventilados naturalmente. Visa também a identificação dos servidores que se enquadram no grupo de risco e solicita a flexibilização das condições de trabalho, o afastamento temporário de maiores 60 anos, gestantes e pessoas com comorbidade. Ainda aparece como atividade a identificação de servidores com febre ou outros sintomas, sendo aferida sua temperatura, e a partir da identificação de tal situação, o funcionário será encaminhado a uma avaliação médica e se necessário terá atestado para afastamento. Os servidores com exames positivos devem encaminhar seu atestado e cabe aos gestores buscar os contactantes na unidade, afastando-os por sete dias, em caso de não haver sintomas poderão retornar ao trabalho. Salienta também a necessidade de verificação da situação vacinal para gripe dos funcionários e internos, sendo a vacinação ofertada conforme o calendário municipal.

Aos servidores em contato direto com suspeitos ou confirmados serão disponibilizadas máscaras, alertando ainda para a importância de se ter um estoque mínimo nas unidades. Os agentes do transporte deverão utilizar máscaras e luvas durante todo o deslocamento.

No que tange às medidas de proteção coletiva, a unidade deve disponibilizar álcool gel 70% nos principais pontos de assistência e circulação, sabão líquido e toalhas descartáveis nos banheiros e consultórios, incentivando o uso de utensílios descartáveis e de lixeira de risco biológico para descarte de máscaras e luvas.

Monta também um cenário de plano assistencial que prevê a atualização de dias e horários dos profissionais de saúde, bem como tem como objetivo estabelecer o estado de emergência sanitária, listar de equipamentos e insumos a serem adquiridos em caráter emergencial, definir espaço de isolamento das unidades e ainda se referir à possível dificuldade de deslocamento geográfico do servidor.

**Esses foram os documentos oficiais que o MEPCT/RJ teve acesso sobre medidas e ações coletivas para o enfrentamento da COVID-19 no sistema socioeducativo. Podemos perceber que a maior preocupação institucional é com o servidor, que claro é o maior agente propagador da doença neste momento.**

**Contudo, nos chama a atenção a falta de estratégias que garantam o bem-estar físico e mental dos adolescentes que estão privados de liberdade. É sabido que a inserção no sistema já produz dor e sofrimento na vida dos adolescentes. Em tempos de pandemia esse cenário é potencializado. Tal se dá por uma série de motivos como a interrupção das atividades escolares e a alteração das rotinas de atividades dentro das unidades socioeducativas, gerando maior ociosidade aos adolescentes, assim como pela falta de informação sobre a situação de saúde e financeira de seus familiares, o que, por sua vez, também produz ansiedade. É extremamente relevante que se construa ações que possam garantir o acesso a atividades educativas, lúdicas e de cultura e lazer, apostando na capacidade criativa e disponibilidade de cada funcionário das unidades, com o intuito de provocar a diminuição das tensões e potenciais conflitos no espaço.**

### **3.1 – SITUAÇÕES DE VIOLÊNCIA E TORTURA**

Na segunda semana de abril a equipe do Mecanismo passou a receber diversas denúncias de familiares e de atores da sociedade civil acerca do uso de violência contra os adolescentes no CENSE Dom Bosco, inclusive com suspeita de morte na referida unidade. Cabe registrar que no ano passado o Mecanismo realizou 03 (três) visitas no centro em comento e todas as vezes após alguma situação de tensionamento, como: tentativa de rebelião, morte de adolescente, incêndio. Ressalta-se que todos os episódios foram marcados pela utilização de armas menos letais e por agressões por parte dos agentes de segurança socioeducativa da referida unidade ou por aqueles agentes que integram a Coordenação de Segurança e Inteligência (CSINT) ou Grupo de Apoio Rápido (GAR), conforme consta nos relatórios de visita do Mecanismo.

**Assim, apontamos que de forma geral, o tratamento dispensado aos adolescentes privados de liberdade no Rio de Janeiro viola o exercício da proteção integral e desconsidera o adolescente como pessoa em sua condição peculiar de desenvolvimento. A prevenção à tortura e outros tratamentos, penais, cruéis, desumanos e degradantes para esse público passa, necessariamente, pelo**

**entendimento que a aplicação de medidas privativas ou restritivas de liberdades deve ser o último recurso, conforme preconizam todas as normativas voltadas à garantia dos direitos humanos, ainda mais durante a pandemia de COVID-19, no qual essa torna-se a medida preventiva mais eficaz.**

Diante das denúncias e do conhecimento da visita no CENSE Dom Bosco, realizada por representante da Defensoria Pública e representante do CEDCA e CDSE/OAB, realizou-se contato telefônico com o objetivo de trocar informações e articular possíveis estratégias para enfrentamento da situação. No contato telefônico com a representante do CEDCA e Presidente CDSE/OAB, foi informado que foi noticiado, durante a visita de páscoa, que três dias antes ocorrera um incêndio em um alojamento, o que se verá detidamente no capítulo 3 deste relatório. Destacou ainda ser perceptível que os profissionais não estavam utilizando EPI's, destacando três direitos perdidos pelos adolescentes nesse período de quarentena, quais sejam: Convivência Familiar e Comunitária, Educação e Saúde. De modo mais pormenorizado elaboramos tais violações:

- À convivência familiar, por terem sido suspensas as visitas e a unidade não ter conseguido realizar vídeo conferência com todos os adolescentes;
- À educação, havendo dúvida quanto as propostas pedagógicas alternativas apresentada aos adolescentes pela instituição;
- À saúde, já que adolescentes com sintomas de gripe estavam sendo colocados em um alojamento sem luz e alagado, com outros adolescentes sem sintomas de síndrome gripal, não sendo os adolescentes sintomáticos encaminhados para o serviço de saúde da unidade.

No dia 18 de abril de 2020 tal situação se torna ainda mais aguda, com a ocorrência de rebelião na unidade socioeducativa de internação e internação provisória, qual seja o CENSE Dom Bosco. Foi veiculado pela mídia<sup>7</sup> que o Batalhão do Choque foi acionado e entrou na unidade socioeducativa. Importante destacarmos que no ano de 2012 o Departamento Geral de Ações Socioeducativas (DEGASE) elaborou o seu Plano de

---

<sup>7</sup> Disponível em : <https://g1.globo.com/rj/rio-de-janeiro/noticia/2020/04/18/pm-do-rj-e-acionada-para-rebeliao-em-unidade-de-internacao-para-menores-na-ilha-do-governador.ghtml>

Segurança Socioeducativa<sup>8</sup>, no qual assume que a política de segurança socioeducativa no Estado do Rio de Janeiro é pautada pelo uso progressivo da força. Desta forma, de acordo com o referido plano, a segurança socioeducativa “*considera que o primeiro passo para a prevenção e o enfrentamento de situações-limite nas unidades de privação e restrição de liberdade é o reconhecimento da existência dos riscos, o seu potencial desagregador e os danos que podem trazer para cada um e para todos*”. **Assim, se a premissa para a execução da política socioeducativa no estado do Rio de Janeiro é a de que há riscos para a segurança de adolescentes e profissionais, devemos pressupor que a atenção para estas situações limites devem ser redobradas, e os procedimentos a serem adotados pela gestão da unidade, definidos no documento supracitado, de conhecimento de todos aqueles envolvidos na segurança e na execução da política.**

O conceito norteador da política de segurança do DEGASE, como dito anteriormente é o do “uso progressivo da força”, este conceito, desenvolvido primeiramente para nortear a ação policial em todo o território nacional, ao ser adaptado para a realidade do sistema socioeducativo do Rio de Janeiro, sofreu pequenas alterações explicitadas no documento, tal como a não utilização do último grau do uso da força, qual seja, a violência letal.

Ocorre que neste caso não temos elementos que nos permitam analisar se os procedimentos definidos no plano de segurança do DEGASE foram adotados corretamente. De acordo com o Plano de Segurança Socioeducativa do DEGASE, cabe à direção da unidade solicitar, caso seja necessário, apoio da Polícia Militar para o cercamento do perímetro externo da unidade<sup>9</sup>. Ocorre que não está previsto quando ou quem autoriza a Polícia Militar a adentrar na unidade, como ocorreu no caso veiculado pela mídia.

Neste sentido, apenas como elemento de análise do ocorrido, em setembro de 2011, o Subcomitê de Prevenção à Tortura da ONU (SPT) esteve em visita oficial ao Brasil para a realização de inspeções nas unidades de privação de liberdade em diferentes Estados. Entre estas unidades, estavam algumas unidades vinculadas à Fundação Casa, responsável pela gestão dos Sistema Socioeducativo no estado de São Paulo. Uma das

---

<sup>8</sup> O regimento interno da instituição publicado em 2019 remete ao Plano de segurança quando trata do eixo de segurança. Ambos documentos disponíveis em: [www.degase.gov.br](http://www.degase.gov.br)

<sup>9</sup> Alínea e, artigo 20 do item *Ação Interventiva*.



grandes falhas na segurança destas unidades identificadas pelos representantes da ONU foi o acionamento sistemático da Polícia Militar para a administração de situações de crise nas unidades. Neste sentido, recomendou o SPT:

O uso da “tropa de choque” deve ser limitado a casos excepcionais e autorizado apenas pela mais alta autoridade estatal relevante, de acordo com critérios claros e estabelecidos. Relatar cada operação e empreender o monitoramento externo das mesmas deve ser obrigatório.<sup>10</sup>

**Desta forma, tal qual recomenda o SPT no caso de São Paulo, entendemos ser de suma importância o estabelecimento de competências para a autorização do uso de forças policiais no interior da unidade socioeducativa, como forma de viabilizar a responsabilização da autoridade competente em caso de abuso no uso da força contra adolescentes privados de liberdade.**

Nesta situação específica nos falta elementos para responder questões como:

- 1- Quem solicitou a presença do Batalhão de Choque e quem autorizou o ingresso do mesmo no interior da unidade socioeducativa?
- 2- O Batalhão de Choque teve contato com os adolescentes? Se sim, quais procedimentos foram estabelecidos?
- 3- Foi utilizado armamento menos letal? Quais?

Importante destacar, que após veiculação da mídia da rebelião foi realizada reunião virtual entre os seguintes atores: Ministério Público, Defensoria Pública, VEMSE e OAB, tendo os mesmos se deslocado para a unidade após o termino da rebelião. É fundamental destacar, a relevância desta pronta resposta do sistema de garantias.

---

<sup>10</sup> Subcomitê de Prevenção da Tortura e outros Tratamentos ou Penas Cruéis, Desumanos ou Degradantes. **Relatório sobre a visita ao Brasil do Subcomitê de Prevenção da Tortura e outros Tratamentos ou Penas Cruéis, Desumanos ou Degradantes.** Genebra, 2012.

## **IV – AS AÇÕES DO MECPT/RJ NO ENFRENTAMENTO A COVID-19 NO DEGASE**

O MECPT/RJ, diante das restrições colocadas em relação ao contato social, respeitando a emergência em saúde pública para evitar a propagação do COVID-19 e levando em consideração o preceito fundamental de prevenção a tortura, vem se articulando com autoridades relevantes como Ministério Público, Defensoria Pública e organizações da sociedade civil na busca por informação e fomentação de estratégias para o enfrentamento da situação do DEGASE. Ademais, buscamos nos manter em contato com redes de familiares de pessoas privadas de liberdade o que nos permite, através do cruzamento de informações e dados, o conhecimento da realidade apresentada na tentativa de reduzir a possibilidade de que sejam perpetradas quaisquer formas de tratamento desumano, cruel ou degradante contra as pessoas privadas de liberdade.

Diante disso, em relação ao sistema socioeducativo fluminense, abaixo relatamos as nossas ações diretas com o DEGASE com a finalidade de compreender as dinâmicas que estão colocadas nesse cenário e recomendar ações que possam contribuir para a não violação de direitos de adolescentes e jovens.

No dia 16 de março de 2020, assim que o governador do estado do Rio de Janeiro decretou medidas de distanciamento social, o DEGASE suspendeu as visitas de familiares nas unidades. Por tal razão, fizemos contato telefônico com o Subdiretor Geral do DEGASE, para compreender melhor as medidas adotadas pela instituição durante a pandemia.

Nos foi dito que sobre higienização, havendo uma proposta de disponibilização de álcool em gel e sabão para adolescentes e funcionários. As máscaras seriam distribuídas, nesse primeiro momento, apenas para os profissionais de saúde e para adolescentes que apresentassem sintomas. Fica como tarefa para os coordenadores dos plantões, o uso do termômetro para monitorar a temperatura corporal de todos os agentes socioeducativos no início de suas atividades diária nas unidades, com a intenção de diminuir a possibilidade de contágio.

Afirmou ainda que não há casos suspeitos até o momento, seja de adolescentes ou funcionários. No que concerne ao CENSE GCA, esta será a unidade com maior nível de monitoramento, uma vez que é a porta de entrada para o sistema. Os adolescentes que entrarem no mesmo dia permanecerão juntos no mesmo alojamento por pelo menos 48h

e passarão por triagem de saúde. Não havendo sintomas seguirão para o CENSE Dom Bosco; caso haja, todos permanecerão juntos no GCA.

Quanto às audiências para os adolescentes em internação provisória, medida que não pode ultrapassar 45 dias, foi dito ao subdiretor que a previsão é de não haver nenhuma audiência nessa semana, havendo nas semanas seguintes uma expectativa de audiência por videoconferência. Por isso, a direção geral estava organizando um espaço com computadores e acesso à internet na quadra do CENSE GCA.

Há ainda a informação de que, caso haja necessidade de alteração dos locais de acautelamento, hoje no CENSE Barreto, em Niterói e no anexo ao NAAP, no centro do Rio, seriam disponibilizados alguns alojamentos recém reformados do CENSE GCA para esses adolescentes, uma vez que poderiam ser garantidos o atendimento à saúde nesse espaço.

Quanto às visitas, no sábado anterior a conversa por meio telefônico já não havia sido possível a realização dessas, porém o subdiretor afirma que todos os familiares que estiveram nas unidades foram recebidos pela equipe técnica ou direção e que foi explicado o motivo da suspensão. Ainda assim, todos os pertences levados foram acolhidos e entregues aos adolescentes, ação que deve continuar nos dias previstos anteriormente como de visita. Contudo, a direção ainda não tinha pensando em uma estratégia que garantisse o direito ao convívio familiar nesse cenário. Então, o MEPCT/RJ, entendendo como um direito primordial dos adolescentes e a importância de garantir esse diálogo com a finalidade de diminuir os múltiplos sentimentos dos atendidos e dos familiares, propomos que fosse estabelecido, semanalmente, um contato telefônico por adolescente através da equipe técnica. O subdiretor afirmou que ainda não havia uma alternativa institucional para isso àquele tempo, mas que levaria a proposta com o intuito de mensurar a possibilidade.

Com esse diálogo, o MEPCT/RJ enviou o ofício nº 033/2020, no dia 19 de março, para a Coordenadoria Judiciária de Articulação das Varas de Infância e Juventude e Idoso (CEVIJ), solicitando informações sobre as audiências de apresentação e enfatizando a nossa preocupação com o prazo de 45 dias para internação provisória. Nos foi respondido, no dia seguinte que na capital as audiências de apresentação seriam realizadas por videoconferência e que nenhuma adolescente ficaria internado além do prazo.

Ainda no dia 19, enviamos o ofício nº 034/2020, solicitando que fosse garantido a possibilidade de contato telefônico entre um familiar e o adolescente por intermédio da equipe técnica, uma vez por semana. Fazendo isso diariamente em pequenos grupos, por

alojamento, seria garantido o convívio, ainda que limitado, mas seguro, dos adolescentes e seus familiares, além de reduzir as preocupações inerentes ao contexto atual.

No dia 25 de março, o subdiretor entrou em contato com o Mecanismo informando que tinham iniciado nesta data o contato com os familiares, via ligação telefônica no CENSE Dom Bosco. Afirma ainda que o retorno tem sido bom e que tentariam fazer o maior número de ligações possíveis.

Ainda nos foi respondido em ofício sobre essa questão, via coordenação de Serviço Social, no dia 06 de abril, que além do meio telefônico, o WhatsApp também estaria sendo utilizado. Avaliam que essa dinâmica tem impactado na diminuição de angústia dos familiares e adolescentes.

**O MEPCT/RJ entende como boa prática a ser replicada em outros espaços de privação de liberdade a garantia do direito a convivência familiar em tempos de pandemia do coronavírus. Afirmamos que isso se constitui como um direito e não um benefício e por isso é necessário a garantia, mesmo que haja muitos limites provocados pelos impactos do COVID-19 em toda a sociedade. A organização e o esforço do DEGASE em garantir esse direito por meios alternativos evidencia que é possível esse tipo de atuação e seus reflexos são positivos tanto nos adolescentes quanto aos seus familiares.**

A presidente da Comissão de Direito Socioeducativo da OAB/RJ e o coordenador da pauta socioeducativa do CDEDICA, fizeram uma visita ao Dom Bosco no domingo de páscoa. Além da distribuição de bombons aos adolescentes, eles puderam ouvi-los rapidamente e tomaram conhecimento de um incêndio na semana anterior que tinha resultado em 10 meninos conduzidos ao hospital, sendo três com ferimentos da queimadura, incêndio este que não foi comunicado aos órgãos competentes.

Com as demandas apresentadas por esses atores, acrescida das denúncias conforme exposto acima, retornamos contato com o DEGASE em uma reunião para a qual fomos convidados, no qual estariam presentes com a direção geral do DEGASE, Defensoria Pública, Ministério Público e OAB, no dia 14 de abril.

Diante dos questionamentos o diretor geral do DEGASE informou que no dia 13 de abril, dia seguinte a visita, foram feitas 67 vídeos conferências entre os adolescentes e seus familiares e acreditava que até o final daquela semana iria conseguir realizar o contato de todos os 265 adolescentes que se encontravam na unidade CENSE Dom Bosco. Informou ainda que os contatos telefônicos com os familiares estavam demorando, pois, os mesmos precisam acontecer na presença da equipe técnica e que esse setor havia

solicitado flexibilização da carga horária, o que foi revisto pela direção geral, uma vez que o atendimento técnico e atividade fim na socioeducação.

Foi frisado que no dia da reunião ocorrera a vacinação de todos os adolescentes, conforme calendário de vacinação da SES para H1N1.

Em relação à educação e às atividades propostas as representantes da coordenação de educação, cultura, esporte e lazer (CECEL) - núcleo do DEGASE que estrutura as atividades educacionais - informaram que iniciaram oficina de confecção de cartas nas unidades localizadas na Ilha do Governador e que estão buscando empréstimos de livros para as unidades, para que os mesmos sejam disponibilizados aos adolescentes nos alojamentos.

O Mecanismo aproveitou a oportunidade para perguntar para o diretor se de fato houve morte no CENSE Dom Bosco, conforme relatado por familiares e o mesmo afirmou que não, falando sobre os incêndios (Ocorridos na Escola João Luiz Alves e Dom Bosco) e a “bateção” de chapa que houve na unidade de Volta Redonda após um adolescente retornar do hospital e ser separado dos demais adolescentes na unidade.

Também questionamos a forma como as unidades estão operacionalizando vídeos chamadas, sendo respondido pelo Diretor Geral que a meta é realizar 50 ligações por dia, e que para isso utilizará os telefones celulares dos diretores dos CRIAD's. De acordo com o diretor a única unidade com dificuldade em conseguir garantir esse direito era a de Campos dos Goytacazes.

Sobre as medidas de prevenção a COVID-19 informou que a coordenação de saúde elaborou um protocolo, com base nas orientações passadas pela SES realizada em março, decidindo não ter em posse testes para Coronavírus, uma vez que a instituição não teria onde guardar e profissionais para manusear, privilegiando a rede de saúde extramuros. Para tanto identificou hospital de referência nos municípios onde há unidades de internação e internação provisória. Sobre EPI's informou que o DEGASE recebeu e os distribuiu para os funcionários, como também produziu material com informações e orientações quanto ao seu uso. Informou ainda que o Degase adquiriu oito (08) pulverizadores mecânicos para a realização da higienização das unidades socioeducativas.

Sobre a preocupação do MEPCT/RJ em relação ao CENSE Dom Bosco, o diretor informou que pretende dividi-lo em duas unidades distintas com execução de internação e internação provisória com capacidade para 90 adolescentes em cada unidade, além da transformação do CRIAD Bonsucesso em unidade para internação provisória. Por sua vez

haveria um novo espaço para transferência do CRIAD, dessa forma não perderia uma unidade de semiliberdade.

Neste mesmo dia, à noite, aconteceu novo incêndio no CENSE Dom Bosco como noticiado na mídia. Diante desse quadro, fizemos contato com a direção da unidade no dia 15 de abril. O diretor nos disse que o incêndio foi protagonizado por três adolescentes que estavam em um alojamento recém reformado no prédio do antigo Padre Severino. Esse é um espaço que o MEPCT/RJ solicita a desativação desde a construção dos novos prédios da unidade em 2012, tendo em vista sua estrutura muito antiga e inadequada, sendo espaço de acolhimento de adolescentes desde a década de 1940. A solicitação dos adolescentes, segundo a direção, era por melhorias. Todos foram levados à delegacia e dois deles permaneceram por serem maior de 18 anos de idade.

Já o incêndio da semana anterior, já mencionado acima, o diretor relata que foi motivado pela impossibilidade de desligamento de três adolescentes, mediante solicitação jurídica, porque não conseguiram contato com seus respectivos familiares. Isso provocou revolta nos adolescentes que dividiam os alojamentos com eles, que entenderam que a falta de desligamento se deu por algum problema da unidade. Por isso, dois alojamentos queimaram colchões e o incêndio tomou maiores proporções. Oito adolescentes foram conduzidos para o hospital e sete foram liberados em seguida. Um adolescente sofreu queimaduras leves nas orelhas e braços, sendo liberado pouco depois, seguindo em tratamento na unidade.

**Com as informações colhidas nos últimos dias, o MEPCT/RJ entendeu como necessidade o envio de ofícios para todas as unidades de internação do estado, bem como, para a direção geral. Foram enviados no dia 16 de abril todos os ofícios. Nos ofícios para as unidades solicitamos o efetivo de adolescentes na unidade, o registro de incidentes do último mês, o quantitativo de adolescente no seguro, no caso da unidade feminina o quantitativo de gestantes e a lista de funcionários da unidade. Questionamos ainda quais as medidas de prevenção a COVID-19 que tem sido executada, o quantitativo de EPIs disponíveis, a forma de acesso dos adolescentes aos materiais de higiene, o quantitativo de adolescentes pertencentes ao grupo de risco, quantitativo de casos suspeitos e confirmados de COVID-19 na unidade, tanto de adolescentes quanto de funcionários, o fluxo de saúde adotado em caso de suspeita, e ainda qual espaço da unidade foi destinado ao isolamento nos casos de suspeita e se há adolescentes nesse local. Por fim, ainda provocamos em relação as**

**estratégias de acesso ao direito a convivência familiar e ações educativas, lúdicas e de cultura e lazer durante a pandemia.**

No dia 17 de abril, o CENSE GCA e o CENSE PACGC responderam os ofícios enviados. No **CENSE PACGC**, unidade de internação e internação provisória, havia 20 adolescentes majoritariamente da capital, sendo quatro em internação provisória. A direção afirma não ter ocorrido nenhum incidente grave no último mês, também não havendo adolescentes no seguro, gestantes ou pertencentes aos grupos de risco.

Há uma média de 9 a 13 agentes de segurança socioeducativos por plantão, em cada um tendo entre três e cinco agentes feminina, ou seja, os plantões são compostos majoritariamente por homens. A equipe técnica conta com quatro assistentes sociais e psicólogos, duas pedagogas e uma musicoterapeuta. A equipe de saúde é formada por um médico, duas dentistas, uma nutricionista, uma enfermeira e quatro técnicas em enfermagem.

A unidade ainda informa que tem sido executada as medidas de prevenção do plano do DEGASE, relatando que a unidade tem recebido semanalmente 50 máscaras descartáveis, 200 luvas descartáveis e óculos de proteção para todos os servidores, além de máscaras do modelo N95 e óculos de proteção para a equipe de saúde. As adolescentes têm tido acesso ao sabonete líquido nos alojamentos e na rotina da unidade, havendo também a aferição de temperatura das adolescentes, tendo sido estabelecido um monitoramento de saúde mais próximo. Além disso, tem ocorrido semanalmente a desinfecção da unidade e duas vezes por semana dos alojamentos.

Há um caso suspeito e um confirmado de COVID-19 em funcionários. Embora não haja adolescentes em quarentena, dois alojamentos estão destinados a essa função. As adolescentes realizam semanalmente contato com seus familiares e tem ocorrido atividades desportivas, música, dança, sala de vídeo e tv e sala de leitura.

Essa unidade feminina é a única no Rio de Janeiro e guarda algumas peculiaridades das demais unidades, por atuar com número reduzido e ter condições estruturais satisfatórias. As demais unidades masculinas e maiores enfrentam outros desafios como veremos a seguir, ainda que algumas também sejam diferenciadas.

O **CENSE GCA** contava, no dia 17 de abril, com 23 adolescentes, sendo um desses no seguro da unidade e nenhum deles apresenta comorbidades. Não há registros de incidentes no último mês. Também não há casos suspeitos ou confirmados de COVID-19 de adolescentes na unidade.

A unidade conta com 11 agentes em quatro plantões, três assistentes sociais, duas psicólogas e uma pedagoga atuando na equipe técnica e a equipe de saúde conta com dois médicos, um psiquiatra, dois dentistas e quatro técnicos em enfermagem exercendo suas atividades atualmente, além dos demais profissionais administrativos.

Sobre a disponibilidade de insumos para COVID-19, semanalmente a direção recebe 04 vasilhames de álcool gel 70% de 5L, 300 máscaras cirúrgicas descartáveis e duas caixas com 100 unidades de luvas descartáveis, além de 10 máscaras N95, 100 máscaras descartáveis e 02 vasilhames de álcool gel 70% para a enfermagem. Esses materiais são para servidores em contato com casos suspeitos, aos adolescentes suspeitos e aos profissionais de saúde durante atendimento ao adolescente.

Caso os profissionais de saúde identifiquem adolescentes com sintomas, a situação é informada imediatamente a Coordenação de Saúde do DEGASE e o mesmo será isolado, passando a receber o monitoramento das funções vitais e sendo encaminhado para avaliação médica na primeira hora. São seis alojamentos destinados a quarentena dos adolescentes ingressantes e um desses para casos suspeitos, se houver.

A equipe técnica tem realizado contato telefônico com as famílias dos adolescentes e informam a situação do adolescente, também orientando sobre o andamento processual e agendamento de audiências. Há uma garantia de contato entre adolescentes e responsáveis semanalmente.

Quanto as demais atividades educativas e afins, o CENSE GCA tem uma particularidade por se tratar de uma unidade para acautelamento por pouquíssimo tempo. Porém, com a pandemia, os adolescentes têm ficado por um período mais longo no local durante a quarentena e a direção tem disponibilizado revistas e gibis aos adolescentes. Contudo enfatiza que o número de entradas caiu drasticamente e por isso tem alcançado seus objetivos neste momento.

Os ofícios enviados para o CENSE Dom Bosco, a Escola João Luis Alves, o CENSE Ilha, o CAI-Baixada, CENSE em Volta Redonda e o de Campos não foram respondidos até o momento.

Ainda no dia 16 de abril, enviamos o ofício nº 056/2020 para a direção geral do DEGASE, no qual requisitamos, com base no Plano de Prevenção e Mitigação de Danos do DEGASE e nos diálogos com a direção geral as seguintes informações:



- 1- Capacidade de todas as unidades do DEGASE, inclusive com as modificações, ainda que temporárias, para alocação em tempos de COVID-19, de forma específica.
- 2- Quais CRIAADs estão sendo utilizados para internação provisória?
- 3- Houve remanejamento de funcionários em virtude da COVID-19? Estão todos com a mesma carga horária? Algum público está com atividades em home office? Como estão alocados os funcionários que pertencem aos grupos de risco?
- 4- Quais são as medidas de prevenção ao COVID-19 executadas atualmente?
- 5- Quantitativo de EPIs disponíveis e como foi a distribuição por unidade?
- 6- Quais e quantos materiais de higiene foram distribuídos as unidades?
- 7- Há casos suspeitos ou confirmados na unidade? De adolescentes e/ou funcionários. Quantos?
- 8- Qual o fluxo de saúde executado pela unidade, em caso de suspeita de COVID-19?
- 9- De que forma e quantos adolescentes foram alcançados, com as estratégias de garantia ao convívio familiar, durante a suspensão das visitas;
- 10- Quais as estratégias educativas, lúdicas e de cultura e lazer que estão sendo adotadas durante o período da pandemia, em virtude da paralisação das atividades escolares e profissionalizantes?

Alguns dos questionamentos realizados pelo MEPCT/RJ ao DEGASE foram respondidos, sendo elaborados no item deste Relatório, atualizados quinzenalmente no respectivo capítulo.

## **V- INFORMAÇÕES ATUALIZADAS**

Novas informações vão surgindo ao longo das semanas, elas são múltiplas e correspondem a novas diretrizes de organismos internacionais e nacionais, novas ações do judiciário estadual, do próprio DEGASE e da interlocução com o MEPCT/RJ.

Por isso, abrimos essa nova sessão. Aqui, vamos expor as informações em que tivermos acesso ao longo da pandemia do coronavírus no sistema socioeducativo do Rio de Janeiro, de toda ordem.

### **5.1 – Dados recebidos entre 27/04 a 08/05**

#### **Documentos internacionais, nacionais e estaduais sobre COVID-19 no Sistema Socioeducativo**

##### **- CIDH faz uma comunicação sobre as consequências da pandemia em crianças e adolescentes**

No dia 27 de abril, a Comissão Interamericana de Direitos Humanos (CIDH) reiterou sua preocupação com a pandemia, agora com medidas que garantam os direitos de crianças e adolescentes<sup>11</sup>. Como no início da pandemia, a centralidade dos riscos eram para idosos e pessoas com comorbidades, o público infanto-juvenil ficou um tanto descoberto com medidas voltadas especialmente para eles. Contudo, com o avanço da doença, os boletins epidemiológicos demonstraram que a saúde dos jovens pode ser gravemente afetada. E alerta, “no Brasil, nove crianças e adolescentes morreram como consequência da infecção pelo COVID-19. Embora a taxa de mortalidade seja baixa para esse grupo populacional, pesquisas científicas recentes indicam que a infecção pelo vírus pode ter sérias consequências para diferentes órgãos do corpo”. A CIDH também traz dados sobre a violência produzidas nos corpos infanto-juvenis na América, sobretudo na América do Sul, que incluem castigos físicos e agressões psicológicas, e ainda o recorte

---

<sup>11</sup> <http://www.oas.org/pt/cidh/prensa/notas/2020/090.asp>

de gênero. Nesse contexto, a CIDH recomenda o fortalecimento dos sistemas de proteção e denúncia de abusos e violência pelos Estados.

A CIDH ainda trata do direito à educação, com as aulas suspensas, é importante a garantia dos estudos com métodos alternativos. E salienta que as atividades devem privilegiar o fortalecimento dos laços familiares com comunicação e conteúdo acessíveis. Entende que a educação a distância tem sido a ferramenta mais utilizada, porém adverte para a problemática da desigualdade digital, e por isso, “a Comissão recomenda que os Estados usem os distintos meios de comunicação para garantir o acesso à educação de todas as crianças sem nenhum tipo de discriminação. Além da necessidade de garantir que o aprendizado on-line não amplie as desigualdades existentes ou substitua a interação aluno-professor”. Em relação aos adolescentes privados de liberdade, em acordo com a comunicação sobre os direitos de todas as pessoas privadas de liberdade durante a pandemia, a CIDH reitera:

“a necessidade de os Estados adotarem medidas para prevenir o contágio, reduzir a superlotação nas unidades e avaliar as medidas de privação de liberdade, privilegiando aquelas alternativas ao confinamento. A Comissão também adota como suas as diretrizes do Comitê dos Direitos da Criança de que os Estados devem fornecer às crianças que não podem ser libertadas os meios para manter contato regular com suas famílias, diante de medidas aplicadas para restringir as visitas. Embora essas medidas restritivas possam ser consideradas necessárias a curto prazo, se vigentes por longos períodos elas terão um efeito negativo acentuado nos adolescentes. Da mesma forma, os Estados devem prestar assistência a crianças e adolescentes com referentes adultos privados de liberdade, favorecendo medidas alternativas à prisão, sempre que possível, e garantindo o contato familiar por meios apropriados que cumpram as recomendações das autoridades sanitárias”.

Por fim, ao terminar a CIDH faz recomendações específicas para além da Resolução nº 01/20 sobre pandemia e direitos humanos nas Américas. Destacamos as seguintes:

- 1) Fortalecer a proteção de crianças e adolescentes, especialmente aqueles que não têm assistência familiar e que estão em instituições de assistência - e impedir a disseminação do COVID-19, implementando medidas que considerem suas particularidades como pessoas em estágio de crise desenvolvimento e que atendam aos seus interesses o mais amplamente possível. A proteção deve, tanto quanto possível, garantir os laços familiares e comunitários.

- 2) Diante de situações de violência, recomenda-se adotar medidas para prevenir abusos, violência familiar, discriminação, abuso e exploração de crianças e ativar campanhas de conscientização e disseminação de números de telefone de denúncias, além de atuar com a devida diligência diante das denúncias feitas.
- 3) Possuir mecanismos que permitam às crianças continuar com o acesso à educação e com incentivos que sua idade e nível de desenvolvimento exijam. Os Estados devem garantir que meninas e meninos com algum tipo de deficiência possam acessar a educação on-line sem exclusão, por meio de sistemas de apoio, estratégias de comunicação e conteúdo acessível.

### **- Cartilha da FIOCRUZ sobre COVID-19 e população privada de liberdade**

No dia 30 de abril, a FIOCRUZ lançou um conjunto de cartilhas temáticas<sup>12</sup> sobre saúde mental e atenção psicossocial na pandemia COVID-19, e há uma destinada a população privada de liberdade. Nesse documento há um espaço reservado para a saúde dos adolescentes e jovens privados de liberdade no sistema socioeducativo. A cartilha alerta para o desafio que é assegurar o direito a saúde nos espaços de internação e semiliberdade. Identifica que os maiores problemas de saúde no sistema são as doenças de pele, infecções sexualmente transmissíveis, problemas de saúde bucal e transtornos mentais, sobretudo com relação ao uso de substâncias psicoativas, a automutilação e a ideação suicida. Consideram ainda a dificuldade com as condições de higiene, segurança e acesso a saúde física e mental, além da falta de medicação, insumos básicos e número insuficiente de profissionais da saúde nas unidades. Com as visitas familiares e as consultas periódicas no SUS suspensas, o FIOCRUZ afirma que é necessária

[...] ações de cuidado em saúde no sistema socioeducativo devem também levar em consideração a adoção de estratégias de prevenção de ISTs, preconizadas nas três versões da Política Nacional de Atenção Integral à Saúde de Adolescentes em Conflito com a Lei, em Regime de Internação e Internação Provisória – PNAISARI (Portaria Interministerial 1426, 2004; Portaria 647/2008; Portaria 1082, 2014), uma vez que as relações sexuais entre os adolescentes e jovens internados ocorrem com frequência. (FIOCRUZ, 2020, p. 7-8)

---

<sup>12</sup> Disponível em:

[https://www.fiocruzbrasil.org.br/wpcontent/uploads/2020/04/cartilha\\_sistema\\_prisional.pdf](https://www.fiocruzbrasil.org.br/wpcontent/uploads/2020/04/cartilha_sistema_prisional.pdf)

Nesse sentido, a FIOCRUZ reuniu algumas medidas que considera primordiais para lidar com a pandemia nos espaços de privação de liberdade, a saber:

1. Para prevenir a disseminação do vírus, orienta-se algumas mudanças na rotina, como a suspensão da entrada de visitantes, o aumento do tempo de banho de sol, a separação de presos idosos e doentes crônicos, assim como a disponibilização de espaço para a separação de sintomáticos respiratórios;
2. É recomendável que todos que apresentem sintomas compatíveis com a COVID-19 sejam testados o mais rapidamente possível para limitar a disseminação do novo coronavírus entre pessoas internas e profissionais de saúde e de segurança;
3. Os profissionais de saúde devem notificar como caso suspeito de COVID-19 toda pessoa privada de liberdade com sintomas de síndrome gripal (febre aferida ou referida, acompanhada de tosse em orofaringe) e/ou falta de ar para que a vigilância epidemiológica seja acionada e para que o problema possa ser dimensionado. O Departamento Penitenciário Nacional do Ministério da Justiça criou um Painel de Monitoramento para colaborar no processo de acompanhamento nas prisões (<http://depen.gov.br/DEPEN/covid-19-paineldemonitoramentodos-sistemas-prisionais>). Tomar conhecimento dos casos é imprescindível para se preparar, mais recursos podem ser alocados para prevenir e tratar a doença, incluindo a aquisição de máscaras, equipamentos de proteção individual, de materiais para comunicação com familiares, entre outros.
4. É fundamental a incorporação da população privada de liberdade, dos trabalhadores das unidades prisionais e dos profissionais do sistema de garantia de direitos no Sistema de Vigilância Epidemiológica. A notificação de casos deve ser realizada no prazo de 24 horas pela plataforma e-SUS VE (<http://nofica.saude.gov.br/login>), em casos de Síndrome Gripal, e pelo Sivep-Gripe (<https://sivepgripe.saude.gov.br/sivepgripe/login.html>), em caso de Síndrome Respiratória Aguda Grave;
5. Para acompanhamento e tratamento dos casos sintomáticos é imprescindível manter-se atualizado em relação às normativas específicas para os espaços de privação de liberdade, uma vez que as orientações vêm se atualizando constantemente. Gestores e profissionais devem conhecer as orientações das Secretarias de Saúde locais e os planos de contingência de seus municípios e estados para o controle da COVID-19. (FIOCRUZ, 2020, p. 8-9)

E ainda ressalta que são atitudes essenciais nesse contexto, o isolamento, a notificação do caso suspeito, a avaliação da gravidade e encaminhamento a hospitalização, se necessário, além da coleta de material para exame.

**- Nota Técnica Conjunta 01/2020 – CEDECA Rio de Janeiro/ Projeto Legal ODH/  
Associação Beneficente São Martinho**

No dia 05 de maio, as três instituições da sociedade civil lançaram conjuntamente, uma nota técnica trazendo informações sobre ações de prevenção no combate à COVID19 no âmbito da socioeducação no estado do Rio de Janeiro. O documento traz um compilado das diretrizes internacionais, nacionais e estaduais sobre a pandemia e seus reflexos no socioeducativo, traçando um panorama do DEGASE. Ao final, apontam para falhas que identificaram no fluxo do Tribunal de Justiça do Rio de Janeiro e do DEGASE, quanto ao dever à informação e transparência por parte dos órgãos governamentais do estado do Rio de Janeiro; a diretriz em relação às audiências por videoconferência; o estabelecimento de fluxo de cuidados de saúde para dentro do sistema e as fiscalizações e visitação de familiares.

**Ações Judiciais que impactam no Sistema Socioeducativo do Rio de Janeiro**

**- O MPERJ e a DPERJ elaboram uma ACP para garantir o direito à educação durante a pandemia no DEGASE**

No dia 30 de abril, o Ministério Público e a Defensoria Pública do Rio de Janeiro elaboraram uma Ação Civil Pública, com pedido de tutela de urgência em face do Estado do Rio de Janeiro, para a garantia do direito à educação por adolescentes e jovens em cumprimento de medida socioeducativa de internação no estado. Com a suspensão das atividades escolares nas unidades de internação, pela SEEDUC, uma vez que, não há nenhuma regulamentação ou medida que garanta o direito à educação aos adolescente e jovens internados nas unidades do DEGASE. Vale lembrar que a SEEDUC tem criado estratégias para os demais estudantes da rede com o google classrom e a aquisição de chips com internet para estudantes sem acesso, além de material impresso e aulas em cana de tv aberta. Porém, nenhuma dessas ferramentas alcançaram os adolescentes privados de liberdade. As escolas intramuros não têm gozado de nenhuma assistência que permita o acesso à educação dos adolescentes internados, por isso, na ACP, o MP solicita a determinação do Estado para que garantam aos adolescentes e jovens internados, no prazo de 72 horas, os mesmos serviços educacionais ofertados pela SEEDUC na rede, com multa diária no valor de R\$ 100.000,00 (cem mil reais), por cada dia de atraso.

**- Decisão da VEMSE prorroga até o dia 11 de maio a suspensão de visitas e transporte para audiências e aulas**

No dia 30 de abril, a Vara de Execuções de Medidas Socioeducativas prorrogou o tempo para efeito das suas decisões anteriores até o dia 11 de maio, onde haverá reavaliação da situação.

**- Decisão mantém suspensa a execução das medidas de Liberdade Assistida e Prestação de Serviços à Comunidade**

No dia 05 de maio, a Vara de Execuções de Medidas Socioeducativas garantiu a suspensão da execução das medidas de liberdade assistida e prestação de serviços à comunidade até nova decisão.

**O DEGASE durante a Pandemia do novo Coronavírus**

**- Visitas permanecem suspensas até o dia 11 de maio**

Em suas redes sociais<sup>13</sup>, o DEGASE informou sobre a prorrogação da suspensão de visitas, conforme o decreto do governador Wilson Witzel. Contudo, seguem recebendo os materiais de higiene e outros pertences levados pelos familiares.

**As ações do MEPCT/RJ no enfrentamento a Covid-19 no DEGASE**

O MEPCT/RJ participou no dia 28 de abril de 2020, de uma reunião com a Direção Geral do DEGASE e outros integrantes do Sistema de Garantia dos Direitos como: OAB, Defensoria Pública, Ministério Público, SEEDUC. Na oportunidade a representante da SEEDUC afirmou que no entendimento da Secretaria permanecia a orientação de que depois que as aulas voltassem seria disponibilizado um material para compensar a lacuna

---

<sup>13</sup> <https://www.facebook.com/DegaseRJ/>

Pedagógica criada na atualidade, que há a preocupação com a perda do semestre sim e que o material já foi produzido pelos professores e se encontra na SEEDUC, mas este está previsto, sua disponibilidade para depois do retorno as aulas. Na reunião também foi debatido a questão da prevenção da Covid-19 nas unidades socioeducativas e as informações passadas consta na resposta do ofício do Mecanismo, que abordaremos em seguida com maior detalhamento.

Sobre a rebelião no Dom Bosco as promotoras presentes informaram que foi instaurado um procedimento preparatório para apuração das responsabilidades pelo ocorrido. Nesse procedimento estão previstas diligências, apresentação documental de registro de ocorrência, oitivas, depoimentos informais, listagens e informes da corregedoria sobre agentes afastados. Foi informado também que já realizou oitivas informais, que não houve elementos suficientes para a propositura de representações, que existe ainda a necessidade de maior aprofundamento, realização de diversas diligências, oitiva de agentes, entrega de imagens e gravações já requeridas.

Após a rebelião o Diretor geral informou que dividiu administrativamente o CENSE Dom Bosco, ou seja, terá uma direção, secretaria, equipe técnica e agentes de segurança socioeducativo para cuidar da internação provisória e outra equipe para cuidar da internação. Solução simples e já apontada em relatórios do Mecanismo desde que o CENSE Dom Bosco passou a acolher a execução de duas medidas distintas, qual seja Internação e Internação provisória.

Sobre os ofícios enviados pelo MEPCT/RJ a todas unidades de internação e direção geral no dia 16 de abril. Até o lançamento do relatório apenas o CENSE GCA e o PACGC haviam respondido. Contudo, no dia 29 de abril, a direção geral e as unidades de Volta Redonda e Campos dos Goycatazes também responderam os ofícios encaminhados por nós. O CENSE Professora Marlene Henrique Alves, localizado em Campos, no dia 29 de abril contava com 69 adolescentes, tendo capacidade para 96. Segundo o documento, não há adolescentes no seguro. Quanto aos funcionários, a unidade goza de três pedagogas, quatro assistentes sociais e duas psicólogas em atividade, além de uma nutricionista, uma dentista, um médico clínico geral, duas enfermeiras e quatro técnicas em Enfermagem. Os plantões de agentes de segurança socioeducativos contam, em média com 20 profissionais. Ressaltam que as medidas adotadas durante a COVID-19 são as estabelecidas nos documentos do DEGASE, e que além disso tem adotados recepção de adolescentes em alojamento específico para a quarentena de acordo com a data de chegada na unidade.



Tem realizado busca ativa de sintomáticos diariamente, com tratamento e monitoramento desses, além de isolamento dos casos suspeitos e quarentena para os contactantes. No caso de suspeitos graves, serão encaminhados para o Hospital Beneficência de Campos, unidade de referência para COVID-19 na cidade. Para os servidores, tem sido disponibilizado álcool em gel, sabão líquido e toalhas descartáveis, flexibilização para servidores do grupo de risco e identificação e orientação para servidores com sintomas respiratórios e quadro febril.

Quanto aos EPIs, dizem que o quantitativo é variável, mas recebem semanalmente novos equipamentos do DEGASE. Aos adolescentes, a unidade diz oferecer materiais de higiene de maneira abundante. Três adolescentes foram identificados como pertencentes ao grupo de risco e a Vara da Infância e a Promotoria da região já estão cientes da situação. Não há casos suspeitos no momento, relatam que houve um caso que já foi descartado por ter sido diagnosticado com amigdalite e já tratado com boa evolução. Há dois servidores afastados, os quais já foram descartados a possibilidade de ser o COVID-19, há ainda um aguardando os exames.

Quanto ao fluxo de saúde, os adolescentes sintomáticos para atendimento de saúde na unidade, se suspeitos farão uso de máscaras cirúrgicas em ambientes comuns e em alojamento, além de serem monitorados pela equipe de enfermagem diariamente, na presença de sintomas graves, serão encaminhados para o hospital de referência da cidade. Existem três alojamentos destinados para o isolamento em caso de suspeito. Sobre o contato familiar, adolescentes tem gravados vídeos que são enviados para seus familiares e estes também tem gravado as imagens que são reportados aos adolescentes. Em relação as demais atividades, a unidade afirma ter a ampliação das atividades esportivas e banho de sol, diz ainda que dentro dos alojamentos há televisão, jogos de tabuleiros, livros e caixas de som, que auxiliam no lazer e cultura dos adolescentes.

No CENSE Irmã Assuncion de La Gándara Ustara, conta atualmente com assistente social, pedagogo, assistente social, nutricionista, dentista, médico, enfermeiros e técnicos em enfermagem, além de ter uma média de 15 agentes de segurança socioeducativo por plantão. A 1ª Promotoria de Justiça da Infância e da Juventude de Volta Redonda recomendou a direção da unidade algumas medidas em virtude da transmissão do novo coronavírus que fosse comunicada a Promotoria e ao Juízo os casos de adolescentes do grupo de risco, a escassez de EPIs, a vigilância epidemiológica em casos suspeitos e ao MP, os casos confirmados entre adolescentes e servidores. Solicita também o prolongamento do banho de sol, e diversas outras recomendações.

O CENSE de Volta Redonda realizou a instalação de uma estrutura para a realização de audiências por videoconferência, colocando a estrutura a disposição do Poder Judiciário. Sobre as estratégias educativas, a unidade diz estar seguindo a Proposta de Orientação Pedagógica Estratégica da CECEL, além de desenvolver o projeto “Roda Literária”, projeto desenvolvido pela equipe do Grupo de Apoio à Escola (GAE), proporcionando atividades educacionais e culturais, o incentivo ao hábito da leitura, auxilia na escrita e no enriquecimento do vocabulário. Em suma, os adolescentes podem pegar emprestado um livro durante uma semana, podendo ser renovado. Atualmente, tem cerca de 45 adolescentes participando do projeto.

A Direção Geral do DEGASE respondeu o nosso ofício enviando as respostas das coordenações de cada área, além de documentações produzidas pelo órgão. Sobre a capacidade das unidades e seus efetivos, apenas o CENSE Dom Bosco, na internação provisória e a internação do CENSE Volta Redonda estavam operando acima de sua capacidade no dia 17 de abril. Os CRIAADs estão totalmente vazios, em função da determinação judicial, apenas o CRIAAD Ilha está operando como uma unidade de recepção, fazendo o papel do Anexo – Leopoldina, recebendo os adolescentes apreendidos e encaminhados pela DPCA.

A Coordenação de Recursos Humanos do DEGASE explica que as movimentações de funcionários têm o intuito de suprir as necessidades das unidades que tiveram servidores afastados por pertencerem a grupos de risco. Quanta a carga horária dos profissionais, os gestores das unidades foram orientados a adotar o sistema de rodízio para os setores administrativos, já os profissionais de atendimento direto ao adolescente seguem as orientações de suas coordenações. Nesse sentido, afirmam que existem servidores em home office, os do grupo de risco e os que no rodízio, ficam em casa. A Coordenação de Saúde Integral e Reinserção Social endossa o afastamento de funcionários do grupo de risco, sendo quatro médicos afastados e alguns técnicos de enfermagem. Ressalta que, por conta da deficiência quantitativa de profissionais, os plantões noturnos no CENSE Dom Bosco e na EJLA foram extintos, para garantir o remanejamento dos profissionais. Nos foi enviado ainda dois Protocolos Operacional Padrão, o primeiro do dia 16/03 e o segundo aprovado no 01/04. Ambos já foram abordados nesse relatório.

Quanto aos casos suspeitos e confirmados, a coordenação informa que houveram adolescentes com sintomas respiratórios, porém nenhum se tornou efetivamente suspeito.

Quanto aos servidores há: 43 casos suspeitos, destes 27 estão aptos para retornarem ao trabalho e 06 casos confirmados, sendo 02 de alta.

Quanto aos fluxos de saúde para adolescentes:

Todo adolescente que ingressa a unidade é colocado em quarentena, independente de apresentar sintomas ou não, e é realizado o rastreio para identificação de sintomáticos respiratórios. Caso o adolescente apresente febre e/ou sintomas respiratórios é isolado e avaliado pelo médico. Durante o período de isolamento, o adolescente é acompanhado pela equipe de enfermagem quanto aos sinais vitais. Os casos que apresentarem sinais de gravidade serão encaminhados para a unidade de emergência da rede municipal de saúde de referência da unidade socioeducativa.

Já para os servidores, estabelece o seguinte fluxo:

Todos os servidores deverão ter sua temperatura aferida antes de entrarem nas unidades socioeducativas. Se a temperatura aferida for maior do que 37,5 C, o servidor será impedido de entrar na unidade socioeducativa e orientado a procurar uma unidade de saúde para ser avaliado e, mediante atestado médico, afastar-se de suas atividades laborativas. O servidor que apresentar sintomas respiratórios ou tiver contato com algum caso suspeito de coronavírus, também, está orientado a se afastar de suas atividades laborativas mediante apresentação de atestado médico. Fluxo: O servidor envia por e-mail a documentação para o Núcleo de Promoção à Saúde do Trabalhador (NUPST/CSIRS) e ao Departamento Pessoal da unidade socioeducativa.

Nos foi disponibilizado ainda duas planilhas com o estoque dos equipamentos de proteção individual e demais insumos, há disponível máscara cirúrgica, gorro descartável, máscaras N95, capotes, luvas descartáveis P, M e G, álcool gel 70%, óculos de proteção, estetoscópio, esfigmomanômetro e pulverizador, faltando no estoque apenas termômetro infravermelho.

Quanto as estratégias educativas, lúdicas e de cultura e lazer que estão sendo adotadas durante o período da pandemia, a Coordenação de Educação, Cultura, Esporte e Lazer (CECEL) diz que há um convite para visitação à sala de leitura das unidades socioeducativas, com acesso ao acervo, com possibilidade de empréstimo de livros para serem retirados e lidos nos alojamentos. A ação é mediada pela equipe da Divisão de Pedagogia em parceria com as Bibliotecárias do Departamento, solicitando o encaminhamento dos adolescentes por alojamento. Além da possibilidade de cada adolescente escolher um título para levar ao alojamento, a dinâmica estabelecida permite

que as escolhas sejam compartilhadas no próprio alojamento e as experiências de leitura sejam socializadas. O momento da devolução se traduz numa nova troca de experiências de leitura, além da possibilidade de retirada de um novo título, dando continuidade ao ciclo de leitura; Oficinas de cartas mediadas pelos profissionais da Divisão de Profissionalização através da parceria com a AREVAH. Os adolescentes são convidados a participar, nos grupos já estabelecidos na organização dos alojamentos, de encontros em que são trabalhados valores sociais com posterior elaboração de cartas destinadas à familiares. No momento da entrega dos pertences, os destinatários receberão as cartas e poderão, caso desejem, escrever respostas escritas ou através de vídeos que serão disponibilizados aos adolescentes em um segundo momento das oficinas; Execução e incentivo de oficinas de esporte coletivo, pela Divisão de Cultura, Esporte e Lazer, através da disponibilização de materiais tais como bolas de diversas modalidades para atividades direcionadas e recreativas. No mais, seguem sem responder os ofícios as unidades: CENSE Dom Bosco, Escola João Luís Alves, CAI-Baixada e CENSE Ilha, por isso, foram reenviados os ofícios a essas unidades no último dia 06. Sigamos aguardando seus posicionamentos.

## **5.2 – Dados recebidos entre 09/05 a 22/05**

### **Documentos internacionais, nacionais e estaduais sobre COVID-19 no Sistema Socioeducativo**

#### **- Ofício do MNPCT a Coordenação Geral do Sistema Nacional de Atendimento Socioeducativo do MMFDH**

O MNPCT apresentou recomendações a Coordenação do SINASE e solicitou a adoção de providências, no último dia 04, contudo só tivemos ciência da documentação nesta semana. O órgão questionou os procedimentos adotados na inserção de novos adolescentes ao sistema, indagando sobre o fluxo estabelecido para os adolescentes pertencentes aos grupos de risco, bem como aos adolescentes com suspeita ou confirmação da COVID-19. Tem interesse também nas atividades e alteração de rotina por conta da pandemia. Ainda questiona sobre a disponibilização de recursos materiais e humanos durante a pandemia.

Ao final do documento, o órgão aponta quatro recomendações:

1. Elaboração e divulgação de diretrizes, que considerem o conjunto de questionamentos supra, de modo a orientar os Gestores Estaduais, com parâmetros a serem observados na rotina das Unidades de Meio Fechado a fim de padronizar as ações relativas à prevenção e combate da pandemia de coronavírus, e garantir o melhor interesse da comunidade socioeducativa;
2. Coleta, sistematização e divulgação pública de dados e informações atualizadas (à exemplo de boletins, banco de dados no site do Ministério, campanhas informativas) sobre os efeitos do COVID19, nas unidades socioeducativas do país, como forma de garantir transparência e acesso dos órgãos de controle social e da população em geral, aos dados específicos a esse contexto;
3. Estabelecimento e divulgação de canais de denúncias a ser utilizado por familiares, profissionais ou qualquer pessoa que tenha informações sobre eventuais práticas de violação de direitos, e tratamento cruéis, desumanos e degradantes, dentro de Unidades Socioeducativa de Meio Fechado, durante o período da pandemia;
4. Disponibilização de recursos para ações de prevenção e combate do COVID-19 nas unidades de privação de liberdade para adolescentes.

## **Ações Judiciais que impactam no Sistema Socioeducativo do Rio de Janeiro**

### **- Esclarecimentos sobre a reavaliação de medidas socioeducativas**

O MEPCT/RJ teve acesso a uma documentação da VEMSE emitida em 27 de abril, onde a Juíza explica sobre as avaliações de medidas socioeducativas durante a pandemia, em virtude da determinação de suspensão das audiências. O SINASE, no art. 42, prevê a possibilidade de reavaliação de medidas sem designação de audiências, fato que a Juíza tem aplicado nesse período mediante o encaminhamento de relatórios pelo DEGASE, por e-mail. O e-mail também é o meio utilizado para dar vista ao Ministério Público e a Defensoria Pública que se manifestam da mesma forma. Por isso, afirma que os adolescentes seguem sendo avaliados com regularidade. Nos casos de progressão de medida para o meio aberto, o cumprimento em si não está sendo realizado, em virtude da suspensão, porém os adolescentes estão sendo entregue aos familiares e em caso de ausência familiar são encaminhados para o acolhimento institucional.

### **- Defensoria Pública questiona no CNJ a realização de audiências virtuais**

A DPERJ<sup>14</sup> afirma que há inconstitucionalidades em audiências virtuais podendo inclusive prejudicar o direito de defesa dos assistidos e afirmar que é de competência do Congresso Nacional, legislar sobre a matéria. Além disso, no caso dos adolescentes, a presença dos pais nos atos processuais é ignorada em casos de audiência virtual. A Defensoria Pública, afirma que:

“Especificamente no tocante ao processo em que se apura a prática infracional, as audiências virtuais violam não apenas os direitos de defesa do adolescente, mas também a doutrina da proteção integral, que lhes assegura o direito à dignidade, o respeito à condição peculiar de pessoa em desenvolvimento, reclamando ações concretas que promovam seu bem-estar. Os julgamentos virtuais, lamentavelmente, só atendem aos interesses da máquina judiciária, e não do adolescente”.

## **O DEGASE durante a Pandemia do novo Coronavírus**

### **- Visitas permanecem suspensas até o dia 31 de maio**

O DEGASE, por meio de sua página no facebook, informou sobre a prorrogação da suspensão das visitas até o dia 31 de maio, conforme o decreto do governador Wilson Witzel. Porém, seguem recebendo documentos, materiais de higiene e outros pertences levados e alertam que todo o material recebido está sendo higienizado.

### **As ações do MEPCT/RJ no enfrentamento a Covid-19 no DEGASE**

Em continuidade as ações do MEPCT/RJ de articulação com o DEGASE e o Sistema de Garantia de Direitos, no dia 12 de maio, o órgão participou da reunião sistemática que ocorre quinzenalmente entre a gestão do DEGASE, a SEEDUC, Defensoria Pública, Ministério Público e a Comissão de Direito Socioeducativo da OAB.

A reunião, de maneira geral, pautou a questão do acesso à educação e a situação da saúde no sistema socioeducativo. A SEEDUC discorreu sobre os materiais que estão sendo elaborados para os adolescentes e jovens privados de liberdade: uma apostila impressa para ser trabalhada com a volta as aulas, e mini vídeos motivacionais e com conteúdo disciplinar relacionando com a pandemia. Aos estudantes do Ensino Médio, poderão assistir as aulas que serão televisionadas na TV Band entre 6h e 7h ou 14h e 15h

---

<sup>14</sup> <http://defensoria.rj.def.br/noticia/detalhes/10271-Defensoria-Publica-questiona-audiencia-virtual-no-CNJ>

(reprise), diariamente. Nós e outros atores expusemos a preocupação com os espaços em que essas atividades serão oferecidas, afirmando que o alojamento não deve ser utilizado para esses fins.

A Coordenação de Saúde apresentou um dado alarmante, são mais de 100 funcionários do DEGASE afastados em decorrência da COVID-19, seja por serem pertencentes aos grupos de risco, suspeita ou confirmação da doença. As equipes de saúde estão bem defasadas com os afastamentos e, por isso, os plantões noturnos estão suspensos. Há no sistema, 4 adolescentes suspeitos que seriam testados para COVID-19 ao longo daquela semana, pela rede municipal de saúde. A coordenadora também manifestou preocupação com a saúde mental dos adolescentes, informando que em um dia, a psiquiatria do sistema atendeu 14 novos casos, sendo um deles em crise grave. Ela revela ser um alto índice de atendimentos, além dos acompanhamentos vigentes.

Ficou acordado que as planilhas de ligações telefônicas e atividades das unidades também seriam encaminhadas ao MEPCT/RJ, como já era enviada a Defensoria e Ministério Público, e nova reunião foi agendada para darmos continuidade ao monitoramento das ações do DEGASE em meio a pandemia.

Como prometido pelo Diretor Geral do DEGASE, as planilhas de contato telefônico com os familiares e a planilha de atividades passam a ser encaminhadas semanalmente também para o MEPCT/RJ. Recebemos no dia 13 e no dia 19 de maio essas documentações.

Identificamos que no CENSE Ilha há acesso a quadra, a biblioteca e a filmes. Da média de 20 adolescentes da unidade, apenas três não tem conseguido lograr êxito nas ligações telefônicas realizadas para os familiares.

A EJLA é a unidade com o maior número de atividades mencionadas, contam com solarium, ping pong, elaboração de cartas, atividades de leitura, quadra e piscina, em média 10 a 30 adolescentes por atividade em turnos diferentes ao longo da semana. O contato telefônico tem sido realizado com cerca de 135 adolescentes por semana, os demais, cerca de 15 meninos, por falta de sucesso nas ligações tem deixado recados no facebook e/ou whatsapp de seus familiares.

No CENSE PACGC, segundo o documento, está sendo realizado: banho de sol, limpeza dos alojamentos, acesso a sala de tv, sala de leitura, música, atividade desportivas na e ligações telefônicas, onde as adolescentes fazem contato com seus familiares, apenas uma adolescente não teve êxito com a tentativa de ligação.

No CAI-Baixada identifica-se a presença de atividades físicas, sobretudo o futsal. Cerca de 15 adolescentes, entre uma média de 140, não estão conseguindo entrar em contato com os seus familiares.

O CENSE Nova Friburgo conta com atividade na quadra e na biblioteca, além do banho de sol. O contato familiar na unidade se dá por telefone e por Skype (videoconferência), porém quase a metade dos adolescentes tem tido dificuldade em conversar com seus familiares, seja por ligações não completadas ou por falta de acesso a esses meios por conta dos familiares.

O CENSE Volta Redonda tem oferecido o banho de sol, sessões com filme, esportes, confecção de cartas e as ligações telefônicas para cerca de 60 adolescentes, os outros 20 não tem tido êxito nas tentativas de contato.

No CENSE Campos, os adolescentes estão restritos a quadra poliesportiva pela manhã e banho de sol a tarde. Quanto as ligações telefônicas, da média de 60 adolescentes na unidade, 10 não estão conseguindo entrar em contato com seus familiares.

Não identificamos uma planilha de atividades para o CENSE Dom Bosco, contudo as ligações telefônicas têm ocorrido com cerca de 130 adolescentes, há uma média de 20 adolescentes que não conseguem êxito nas ligações e por isso, os que tem acesso ao facebook de seus familiares podem deixar recados.

Em tempo, informamos que os ofícios enviados no dia 16 de abril, para todas as unidades de internação, como já apontamos em espaços anteriores deste documento, apenas as unidades: CENSE Dom Bosco, EJLA e CAI-Baixada, seguem sem responder a nossa solicitação. Reenviamos no último dia 06 e ainda assim, não obtivemos resposta. No dia 22, fizemos contato telefônico com as unidades, e apenas a EJLA acusou o recebimento, mediante o reenvio, após o contato, para o mesmo endereço eletrônico e informou que providenciarão as respostas. O Dom Bosco e o CAI-Baixada não atenderam as ligações. Nenhum dos jovens eram maiores de 18 anos.

## **- DEGASE NA MÍDIA**

**- Jornal O Dia, afirma que há quase 30 casos de COVID-19 no DEGASE**



Em matéria divulgada na imprensa<sup>15</sup> no dia 22 de maio, registra-se a confirmação de 28 casos de infectados no DEGASE pelo novo coronavírus, sendo 26 funcionários e dois adolescentes. Os testes rápidos são da rede de saúde do município. A reportagem afirma ainda que os adolescentes eram oriundos do CENSE Dom Bosco e que foram transferidos para a Escola João Luiz Alves.

**Contudo, o MEPCT/RJ informa que em contato com a direção da EJLA e com os atores do Sistema de Garantia de Direitos, o cenário atual é que os dois adolescentes com teste positivo para COVID-19 foram liberados pelo Poder Judiciário para tratamento de saúde em seus domicílios e seguem sendo acompanhados pelo mesmo.**

### **5.3 – Dados recebidos entre 23/05 a 07/06**

Com o intuito de mapear o fluxo de entrada nas unidades socioeducativas, o Mecanismo enviou o ofício 090/2020 a unidade Centro de Socioeducação Gelson do Amaral Carvalho – Cense GCA– porta de entrada do sistema socioeducativo- no qual foi solicitado as seguintes informações:

- 1- Número de adolescentes que deram ingresso na unidade entre os dias 16 de março de 2020 (início da pandemia) e 22 de maio de 2020;
- 2- Tipo de ato infracional;
- 3- Qual Comarca;
- 4- E identificar se era ou não primeira passagem do adolescente pelo sistema socioeducativo.

Assim, no dia 27 de maio de 2020 a direção do Cense GCA respondeu as informações solicitadas através do ofício Degase/CenseGCA/885/2020, onde observamos que 405 adolescentes ingressaram na unidade. Destes 211 eram adolescentes com primeira passagem no sistema socioeducativo, materializando-se em mais da metade dos adolescentes. Tendo em vista o número considerável de adolescentes de primeira passagem, o MEPCT/RJ questiona se factualmente está sendo aplicada, em conformidade com a legislação interna, a excepcionalidade da medida de internação pelo judiciário e se este vêm se pautando pelas diretrizes colocadas na Recomendação 62 do Conselho

---

<sup>15</sup> <https://odia.ig.com.br/rio-de-janeiro/2020/05/5920914-degase-registra-quase-30-casos-de-covid-19-entre-internos-e-funcionarios.html>

Nacional de Justiça, que coloca-se enquanto medida fundamental para combate e prevenção ao COVID-19 dentro de unidades socioeducativas.

Ainda com base na resposta do Cense-GCA, foi possível averiguar que 158 estavam enquadrados no Sistema Nacional de Políticas Públicas sobre drogas -SISNAD, no qual estabelece normas para repressão, ou seja, ato infracional decorrente do tráfico de drogas. Sobre este tema, vale ressaltar que o Superior Tribunal de Justiça editou a Súmula n.º 492, que determina que o ato infracional análogo ao tráfico de drogas, por si só, não conduz obrigatoriamente à imposição de medida socioeducativa de internação do adolescente.

Vale registrar que em abril de 2019 o MEPCT/RJ realizou visita na referida unidade e naquele momento nos foi apresentado um problema quanto ao preenchimento das guias de recolhimento. Em muitas dessas não seria possível identificar o ato infracional cometido pelo adolescente, o que parece se repetir neste momento, conforme observado na planilha hora analisada. Nota-se que do total de adolescentes elencados na tabela, há um número considerável cuja tipificação não foi passível de identificação pela unidade, em plena desconformidade com padrões mínimos exigidos para a legalidade da internação provisória, que por si só já é medida excepcionalíssima.

Além disso chamou a atenção que do total de adolescentes listados, 32 foram apreendidos por Mandado de Busca e Apreensão – MBA, inclusive cumpridos depois do dia 25 de março de 2020. Destaca-se que tais internações contrariam frontalmente a decisão judicial de suspensão de MBA após *habeas corpus* impetrado pela Defensoria Pública, con.

Do total de adolescentes que passaram pelo Cense GCA entre 16 de março e 22 de maio deste ano, período no qual se estabeleceu as medidas de isolamento social no estado para prevenção à pandemia do novo coronavírus, pode ser atestado que: 216 adolescentes eram da comarca da capital; 27 adolescentes oriundos da Comarca de Duque de Caxias; 21 adolescentes oriundos da Comarca de São Gonçalo; 17 adolescentes oriundo da Comarca de Niterói; 11 adolescentes oriundos da Comarca de Cabo Frio.

Faz-se necessário, deste modo, reforçar a importância da aplicação do artigo 2º da recomendação nº 62 do CNJ, que prevê a aplicação preferencial de medidas socioeducativas em meio aberto e a revisão das decisões que determinaram a internação provisória.

Ainda seguindo o monitoramento das ações no âmbito socioeducativo fluminense, recebemos ofícios da Direção do DEGASE com planilhas das unidades socioeducativas de internação e internação provisória, contendo dados sobre a realização de ligações telefônicas e vídeo conferências entre os adolescentes e seus familiares, uma vez que a visita continua suspensa por conta das normas estaduais de isolamento social.

Também foram enviadas pela Direção do DEGASE planilhas com as atividades desenvolvidas nas unidades, cujas principais são: futsal, sala de jogos, piscina (nas unidades que a possuem), exibição de vídeo motivacional produzido pelos professores das escolas existentes nas unidades e atividades esportivas.

Na sexta-feira, dia 05 de maio deste ano, também foi realizada reunião com membros do Ministério Público do Estado do Rio de Janeiro, com a presença do MEPCT/RJ e diversas organizações que compõem o Comitê Estadual de Prevenção e Combate a Tortura e familiar de adolescente vítima de tortura e homicídio no DEGASE, em busca de garantir a responsabilização dos agentes pela prática de tortura e maus tratos contra adolescentes em cumprimento de medida socioeducativa no estado. Há de se destacar que o MEPCT/RJ e seus parceiros vêm reiteradamente denunciando a sistematicidade da violência institucional nas unidades socioeducativas fluminenses. Na reunião foram expostos uma série de casos ocorridos ao longo dos últimos anos, cuja responsabilização dos agentes ainda não foi efetivada, muitos destes ainda encontrando-se nas unidades do estado. Ao fim da reunião foi assumido o compromisso pelo MPERJ de intensificação de suas ações no campo criminal, incluindo o monitoramento dos casos mapeados pelas instituições e organizações presentes.

#### **5.4 – Dados recebidos entre 08/06 e 21/06**

##### **Documentos internacionais, nacionais e estaduais sobre COVID-19 no Sistema Socioeducativo**

A UNICEF publicou uma sequência de *cards* sobre a importância do respeito aos direitos dos adolescentes que se encontram cumprindo medida de internação no socioeducativo durante a pandemia. Foi destacado: o direito à educação, cultura e esporte, a partir da adaptação dos serviços ao distanciamento social; direito à saúde sem

discriminação, com acesso à produtos de higiene e cuidado com saúde mental, especialmente das adolescentes gestantes e lactantes; garantia de formas alternativas de contato durante a pandemia, tendo em vista a suspensão de visitas. Abaixo os *cards* citados:

unicef  para cada criança

**Adolescentes em internação  
no sistema socioeducativo**

**Manter o aprendizado  
durante a pandemia** 

É preciso proporcionar aos adolescentes o direito à educação, cultura e esporte, com serviços adaptados ao distanciamento social e outras medidas de contenção da COVID-19.

#juntoscontraocoronavírus com proteção



unicef  para cada criança

**Adolescentes em internação  
no sistema socioeducativo**

**Preservar vínculos,  
ainda que a distância** 

A suspensão das visitas e o distanciamento da família e de amigos traz ansiedade e angústia para todos. É importante garantir formas alternativas de contato durante a pandemia.

#juntoscontraocoronavírus com proteção



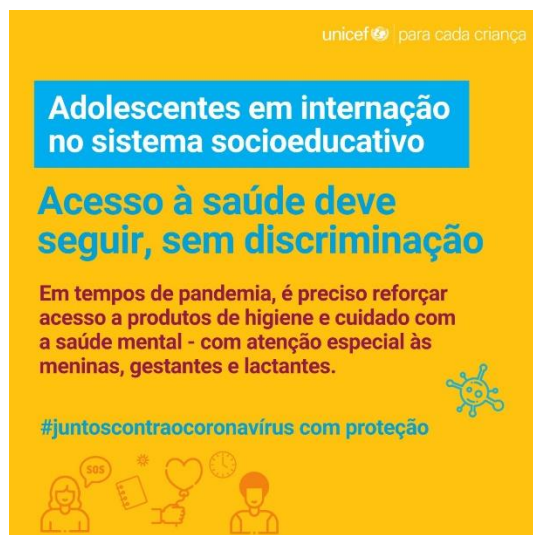

## **Ações Judiciais que impactam no Sistema Socioeducativo do Rio de Janeiro**

### **- Procurador Geral da República envia parecer pela inconstitucionalidade do porte de arma para agente socioeducativo em Ação Direta de Inconstitucionalidade no STF**

Em notícia do Jornal O Dia<sup>16</sup>, publicada em 13 de junho, foi informado o parecer do PGR pela inconstitucionalidade do porte de armas para agentes socioeducativos do Rio de Janeiro. Tal se deu em sede da Ação Direta de Inconstitucionalidade proposta pelo partido PSOL, que questiona a constitucionalidade da Lei Estadual 8400/2019, do Rio de Janeiro, que concedeu porte de arma para agentes socioeducativos.

O conteúdo do parecer informa que ao dar porte de arma à agentes ativos e inativos, o estado extrapolou sua competência legislativa, tendo em vista que há competência exclusiva da União para emitir leis sobre a matéria. A inconstitucionalidade também está marcada pela criação, segundo o Procurador, de isenção de figura penal típica prevista no Estatuto do Desarmamento. Enfatizou ainda o dever de aplicação do princípio da proteção integral, que garante a absoluta prioridade do resguardo aos direitos do adolescente.

---

<sup>16</sup> <https://odia.ig.com.br/brasil/2020/06/5933231-aras-diz-que-porte-de-arma-de-fogo-para-agente-socioeducativo-e-inconstitucional.html>

## **- Mantida a tutela de urgência da ACP da DPERJ sobre a não admissão de adolescentes nos CRIAADS<sup>17</sup>**

Desde o início da pandemia, conforme posto no capítulo 2 deste relatório, a Vara de Execução das Medidas Socioeducativas do TJERJ (VEMSE), na figura da Juíza Lucia Glioche, determina por meio de uma Ação Civil Pública proposta pela Defensoria Pública do Rio de Janeiro, que não será admitido nenhum adolescente ou jovem em unidades para execução de medida de semiliberdade nos CRIAAD's do município. Mais uma vez houve renovação desta decisão estendendo por mais 15 dias seu prazo, até dia 06 de julho deste ano.

## **O DEGASE durante a Pandemia do novo Coronavírus**

### **-Portaria do DEGASE institui visita virtual nos centros socioeducativos**

No dia 08 de junho foi publicado no diário oficial a Portaria DEGASE n. 839 de 25 de maio deste ano, que prevê a modalidade de visita virtual nas unidades socioeducativas.

Na normativa, cuja validade se dá durante o período de crise atual, a visita pode ser realizada em quatro formatos distintos com supervisão: ligação telefônica com recurso de viva voz; videochamada por meio de aparelho telefônico móvel ou tablet; videochamada por meio de computador desktop ou laptop; e videoconferência.

Essas poderão ocorrer por aqueles que foram autorizados pela equipe multidisciplinar de cada centro socioeducativo com autorização do Gestor. Prevê ainda serem causas de suspensão imediata da visita: alteração de capacidade psicomotora advinda de consumo de álcool ou drogas, caso visível; verbalização de palavras de “baixo calão” e/ ou agir de modo desrespeitoso; fazer menção de conduta que pode ser tida como crime ou ato infracional.

Tais visitas poderão ocorrer apenas um vez à cada sete dias para cada adolescente, durando no máximo 10 minutos, devendo ser previamente agendadas pela equipe técnica que deverá entrar em contato com o visitante cadastrado. Caso não haja êxito no contato,

---

<sup>17</sup> Processo n. 0057545-25.2020.8.19.0001

a portaria ainda informa que poderá ser realizada mais duas tentativas no máximo. Em absoluta ausência de êxito no dia agendado, poderá ser reagendada a visita para a mesma semana.

#### **- Dados enviados pela Direção Geral do DEGASE sobre atividades dos adolescentes e ligações**

Como citado anteriormente, após reunião de articulação, o Diretor Geral do DEGASE, segue enviando ao MEPCT/RJ as planilhas de contato telefônico entre os adolescentes e seus familiares e a planilha de atividades. Recebemos tais informações no dia 07, 08, 15 e 16 de junho.

Identificamos que no CENSE Ilha estão sendo oferecidas atividades na quadra, na biblioteca, além de *ping-pong* e totó. Em relação às ligações, não foi enviada a atualização da primeira semana de junho, porém na segunda manteve-se a média de 23 adolescentes, tendo êxito no contato com familiares.

A EJLA é a unidade com o maior número de atividades mencionadas, contando na última quinzena com futsal/quadra, piscina, escola, oficina de cartas e horto, em média 10 a 30 adolescentes por atividade em turnos diferentes ao longo da semana. O contato telefônico com familiares teve êxito com, aproximadamente, 110 adolescentes na primeira listagem enviada e mais de 90 nas informações da semana subsequente, tendo oscilado nas duas listas apresentadas, entre 11 e 15 que não conseguiram contato telefônico.

No CENSE PACGC, segundo o documento, está sendo realizado: exibição de videoaulas, vídeos e filmes; banho de sol, limpeza dos alojamentos, acesso a sala de tv, sala de leitura, música, atividade desportivas. No que se refere às ligações telefônicas, apenas uma adolescente não teve êxito com a tentativa de contato.

No CAI-Baixada foram identificadas atividades como futsal, videoaula e oficina de cartas. Cerca de 26 adolescentes, entre uma média de 130, não estão conseguindo entrar em contato com os seus familiares.

O CENSE Nova Friburgo conta com atividade na quadra, na biblioteca, além do banho de sol e videoaula. O contato familiar na unidade se dá por telefone e por Skype (videoconferência), havendo uma mudança positiva do cenário encontrado inicialmente, já que apenas um adolescente dos 43 listados não obteve êxito em contactar sua familiar.

O CENSE Volta Redonda tem oferecido o banho de sol, sessões com filme, esportes, confecção de cartas, rodas literárias, gincana e as ligações telefônicas para cerca de 70 adolescentes, 5 não tem tido êxito nas tentativas de contato.

No CENSE Campos estão sendo ofertados banho de sol, quadra de esportes, exibição de filmes. Quanto as ligações telefônicas, da média de 50 adolescentes listados na unidade, em torno 17 não estão conseguindo entrar em contato com seus familiares.

Na planilha de atividades do Dom Bosco, que se referiu tão somente ao dia 09 de junho, identificamos para além de atendimento na enfermagem, apenas videoaula como atividade externa, sendo inclusive o almoço servido no alojamento e somente o jantar no refeitório. No que se refere às ligações telefônicas têm ocorrido com cerca de 96 adolescentes, havendo uma média de 16 adolescentes que não conseguem êxito nas ligações.

No GCA foi enviado a listagem de ligações na qual constava em torno de 73 adolescentes, cujo contato com a família foi buscado. Desses aproximadamente 10 não obtiveram êxito.

### **As ações do MEPCT/RJ no enfrentamento a Covid-19 no DEGASE**

#### **- Envio de novo ofício pedindo informações a respeito de COVID-19 nas unidades socioeducativas**

O MEPCT/RJ enviou no dia 11 de junho novo ofício de n. 098/2020 à Direção Geral do DEGASE, pedindo informações a respeito de casos e medidas de prevenção à pandemia de COVID-19 no sistema socioeducativo. Foram, novamente, realizados os seguintes questionamentos:

- 1- Capacidade de todas as unidades do DEGASE, inclusive com as modificações, ainda que temporárias, para alocação em tempos de COVID-19, de forma específica.
- 2- Lotação atual dessas unidades.
- 3- Quais são as medidas de prevenção ao COVID-19 executadas atualmente?
- 4- Quantitativo de EPIs disponíveis e como foi a distribuição por unidade?
- 5- Quais e quantos materiais de higiene foram distribuídos as unidades? 6-



- 6- Há casos suspeitos ou de Covid 19 nas unidades? De adolescentes e/ou funcionários. Quantos?
- 7- Se sim, qual o fluxo de saúde executado pela unidade, nesses casos em caso de suspeita de COVID-19 ou de confirmação?
- 8- Há algum caso confirmado entre os jovens que estavam envolvidos na rebelião do Dom Bosco e que foram levados para a SEAP e retornaram para o DEGASE?

Até a finalização desta atualização ainda não havia sido enviada resposta a esse ofício.

#### **- Rebelião no CENSE Volta Redonda:**

Segundo notícias<sup>18</sup>, entre os dias 10 e 11 de junho houve uma rebelião no CENSE Volta Redonda, tendo sido acionado o Grupamento de Ações Rápidas do DEGASE (GAR) por volta de 22 horas e 30 min da quarta-feira. A notícia veiculada ainda dizia que os adolescentes teriam batido nas portas e ateado fogo em uma galeria, tendo acabado a rebelião aproximadamente quatro horas após seu início. A causa do conflito teria sido o desaparecimento de uma carta enviada por familiar a um adolescente. Por fim afirma-se, segundo o DEGASE, que não houve feridos, mas que um adolescente teria se machucado quando batia na grade, sendo levado ao CAIS Aterrado.

No dia 11 de junho o MEPCT/RJ, ao tomar conhecimento do ocorrido, entrou em contato com a Direção Geral do DEGASE que nos informou que não houve feridos no episódio, mas que quatro alojamentos haviam sido danificados. Afirmou ainda que as atividades da unidade estariam seguindo normalmente.

Neste mesmo dia foi enviado o Ofício de n. 099/2020 para a Direção da Unidade, pedindo informações detalhadas sobre a rebelião e suas consequências. No dia 17, os questionamentos realizados pelo MEPCT/RJ foram respondidos pela unidade por meio do OFÍCIO/DEGASE/CENSEVR/Nº 828/2020. Este informa que, segundo o registro de ocorrência realizado na data, a rebelião teria iniciado as 21:30 horas, momento o qual em torno de 16 adolescentes teriam começado a chutar as portas dos alojamentos, queimar

---

<sup>18</sup> <https://www.informacidade.com.br/menores-infratores-causam-tumulto-no-degase-de-vr/>; <https://odia.ig.com.br/volta-redonda/2020/06/5932300-principio-de-rebeliao-e-registrado-no-degase-em-volta-redonda.html>;

colchões e ameaçar agentes por conta de “pertences em excesso no alojamento”. Neste sentido, o plantão teria acionado o GAR e a direção da unidade, além da polícia militar que, segundo a direção, somente teria assegurado o perímetro da unidade. Destaca-se que havia 10 agentes no plantão. Finda a rebelião, os adolescentes teriam sido encaminhados para atendimento no CAIS Aterrado, seguindo de lá para 93ª Delegacia de Polícia e ao Instituto Médico Legal. A unidade ainda afirma não ter havido feridos entre os agentes e os adolescentes no episódio, ressaltando que os adolescentes foram trocados de alojamento, mas não transferidos da unidade. Por fim, ressaltou que a Comissão de Avaliação Disciplinar (CAD) ainda não havia estipulado a sanção aplicável ao caso.

#### **-Tentativa de fuga no CENSE Escola João Luís Alves (EJLA)**

Segundo notícia do jornal O dia<sup>19</sup>, datada de 14 de junho de 2020, adolescentes teriam tentado fugir no dia anterior da unidade EJLA, tendo ferido gravemente dois agentes socioeducativos com “estocadas”. Os agentes teriam apreendido pedaços de ventiladores, pregos e ferros utilizados, não tendo sido concretizada a fuga. Foi a segunda tentativa de fuga na última semana na unidade. De acordo ainda com a notícia, o DEGASE informou que os agentes teriam se ferido na cabeça, nariz e braço, não sendo possível informar a causa do tumulto. Ainda é asseverado que o registro de ocorrência estaria sendo feito na 37ª Delegacia de Polícia, e que foram adicionados a partir de RAS oito agentes a mais para reforço na unidade, dos 50 servidores adicionados por dia no total do DEGASE.

No dia 14 de junho o MEPCT/RJ entrou em contato com o Subdiretor da unidade, buscando mais informações sobre o ocorrido. Neste sentido, tivemos notícia que o episódio estaria adstrito à apenas um alojamento com seis adolescentes advindos do Dom Bosco, ressaltando que tanto os adolescentes, quanto os agentes feridos passavam bem.

---

<sup>19</sup> <https://odia.ig.com.br/rio-de-janeiro/2020/06/5933560-dois-agentes-sao-feridos-em-tentativa-de-fuga-em-unidade-do-degase-na-ilha.html>

## **5.5 – Dados recebidos entre 22/06 e 05/07**

### **Documentos internacionais, nacionais e estaduais sobre COVID-19 no Sistema Socioeducativo**

#### **- CNJ lança página com dados sobre COVID-19 nos sistemas prisional e socioeducativo**

Em 23 de junho, o CNJ lançou uma página com dados sobre os impactos da pandemia de COVID-19 nos sistemas prisional e socioeducativo. Com informações reunidas pelo Departamento de Monitoramento e Fiscalização do Sistema Prisional e do Sistema de Execução de Medidas Socioeducativas (DMF/CNJ), a página pretende orientar ações do Poder Judiciário dentro do contexto da recentemente renovada Recomendação 62/2020.

Disponível em: <https://www.cnj.jus.br/cnj-lanca-pagina-com-dados-sobre-covid-19-nos-sistemas-prisional-e-socioeducativo/>

#### **- Mecanismo Nacional de Prevenção e Combate à Tortura (MNPCT) apresenta informe de monitoramento da implantação das recomendações sobre o COVID-19 em espaços de privação de liberdade no País**

Em 24 de junho o MNPCT publicou um informe de monitoramento do sistema de privação de liberdade e inaugurou um espaço no seu site para publicação permanente de documentos produzidos pelo órgão em relação aos impactos da pandemia nos espaços de privação de liberdade. A sistematização dos dados fornecerá insumos para a Política Nacional de Prevenção e Combate à Tortura.

Disponível em: <https://mnpctbrasil.wordpress.com/2020/06/29/mnpct-apresenta-informe-de-monitoramento-da-implantacao-das-recomendacoes-sobre-o-novo-coronavirus-em-todo-brasil-nos-espacos-de-privacao-de-liberdade/>

## **As ações do MEPCT/RJ no enfrentamento a Covid-19 no DEGASE**

### **- Dados enviados pela Direção Geral do DEGASE sobre atividades dos adolescentes e ligações**

Seguindo o fluxo já mencionado, a Direção Geral do DEGASE segue enviando ao MEPCT os documentos indicando atividades e contatos telefônicos realizados pelos adolescentes. Recebemos as informações das datas de 22 a 26 de junho, com algumas alcançando 28 de junho até o fechamento desta atualização.

O CENSE Ilha segue ofertando atividades na quadra e na biblioteca, além de constar na última planilha também atividades na sala de vídeo. Com relação as ligações, houve uma queda no número de êxitos e no período de 22 a 26 de junho 16 adolescentes conseguiram contatos com familiares ou visitantes.

A EJLA segue com atividades na quadra, oficinas de leitura e oficinas de cartas realizadas na escola e na sala de leitura, além de atividades na piscina e na horta, mantendo a mesma média de adolescentes por atividade ao longo da semana. O contato telefônico foi ofertado para um total de 143 adolescentes na semana de 22 a 26 de junho, apenas 17 não tiveram sucesso nos contatos.

No CENSE PACGC, seguem as atividades ofertadas: exibição de videoaulas, vídeos e filmes; banho de sol, limpeza dos alojamentos, acesso a sala de tv, sala de leitura, música, atividade desportivas. No que se refere às ligações telefônicas, 25 adolescentes tiveram a oportunidade de fazer o contato e apenas duas não obtiveram êxito.

O CAI Belford Roxo, segundo documento fornecido pela Direção, ofertou a chamada telefônica para 117 adolescentes, sem no entanto informar quantos conseguiram realiza-la com sucesso.

O CENSE Nova Friburgo enviou listagem onde constam 44 adolescentes que receberam a chance de realizar videochamada/ligação para a família, sendo 33 da internação e 11 da provisória, apenas um de cada não obteve sucesso, mantendo a média da semana anterior.

No CENSE Campos estão sendo ofertados banho de sol e atividades na quadra de esportes. Quanto as ligações, foram oferecidas para 45 adolescentes com 12 não conseguindo realizar.

O CENSE Volta Redonda tem oferecido o banho de sol, sessões com filme, atividades na biblioteca, videoaulas e na semana de 22 a 26 também realizou torneio de

futebol. Com relação às chamadas, foram oferecidas a 60 adolescentes e apenas 07 não conseguiram realizar.

O CENSE Dom Bosco realizou atividades na piscina, pingue-pongue e totó, horta e atividades na quadra esportiva. No que diz respeito às chamadas, 34 adolescentes tiveram acesso e 05 não obtiveram sucesso, havendo uma significativa redução da atividade com relação as semanas anteriores.

.O CENSE GCA forneceu listagem onde constam 59 adolescentes tendo acesso à ligação com apenas 04 não tendo êxito. Os registros indicam que os que não tiveram sucesso tentaram o contato por algumas vezes e com mais de uma pessoa.

#### **- Resposta ao Ofício MEPCT 098/2020**

Conforme mencionado em atualização anterior, o Ofício MEPCT 098/2020 foi respondido em 1º de julho pela Direção Geral do Departamento.

Sobre capacidade e modificações para alocação de adolescentes durante a pandemia, o DEGASE informou que com a suspensão da medida de semiliberdade e o quantitativo reduzido de adolescente, as unidades responsáveis pela recepção estão conseguindo cumprir o período de quarentena orientado pela Coordenação de Saúde do Departamento. E as demais unidades possuem alojamentos específicos para adolescentes recém apreendidos onde está sendo respeitado o período de quarentena para estes, com exceção do GCA, onde foi realizada obra de reestruturação dos alojamentos existentes na quadra para eventual necessidade, no entanto ainda não houve demanda de uso para estes. A resposta também contou com anexo de publicação no Diário Oficial de 03 de junho onde consta tabela com capacidade total do Departamento, não obstante, outro anexo trazia a capacidade total acrescida de 19% por conta da decisão do ministro Edson Fachin do STF no HC 143988. O DEGASE ressalta que ainda que mesmo pendendo decisão de mérito, vem gerindo as vagas com vistas ao HC por entender que assim evita a superlotação das unidades.

Com relação as medidas de prevenção ao COVID-19, informa que estão realizando acolhimento e triagem para rastreamento de sintomas respiratórios nos adolescentes que ingressam e que todos passam por quarentena de 14 dias sendo isolados casos suspeitos. Informa ainda que as unidades estão sendo abastecidas com sabonete líquido, papel toalha e álcool em gel e que o uso de máscaras é obrigatório para adolescentes e funcionários e as equipes são orientadas quanto às medidas recomendadas

além da orientação para realizar as atividades com adolescentes dos mesmo alojamentos. Os alojamentos são higienizados com pulverizador, no entanto não informa a frequência com a qual esta ocorre.

Sobre fornecimento de EPIs, a Direção Geral enviou em anexo uma tabela com o quantitativo de todo material adquirido que inclui: 9.185 máscaras cirúrgicas; 513 máscaras N95; 1.414 máscaras de pano; 2.137 gorros descartáveis; 949 capotes; luvas descartáveis 450 caixas G, 605 caixas M e 384 caixas P; 1.173 protetores faciais; 44 óculos de proteção, álcool em gel 70% sendo 68 frascos de 5kg, 246 frascos de 500g e 998 frascos de 200g; álcool líquido 70%, 127 frascos de 1l, 18 frascos de 5l e 3 frascos de 20l. Não informa, no entanto, como se deu a distribuição do material entre as unidades.

Com relação a materiais de higiene: informa um total de 2.584 aparelhos de barbear; 2.879 cremes dentais; 2.954 escovas dentais e 4.892 sabonetes. Estes contam com anexo especificando como se deu a distribuição entre as unidades e cabe ressaltar que a grande maioria se encontrava zerada destes materiais.

Sobre casos suspeitos e confirmados, informa que 189 servidores já apresentaram sintomas gripais e já retornaram aos seus postos. Contabilizando os testes rápidos aplicados pelo Departamento e os que realizaram testagem na rede de saúde, dentre os servidores há um total de 62 casos confirmados. Entre os adolescentes, um total de 13 foram notificados como suspeitos com 04 testando positivo.

De acordo com o documento, adolescentes com suspeita de COVID-19 são avaliados por médico e colocados em isolamento sendo preenchida a ficha de notificação compulsória de síndrome gripal e comunicado o caso à vigilância epidemiológica assim como à unidade básica de referência. Os casos suspeitos tem seus sinais vitais monitorados diariamente pela equipe de enfermagem e o teste rápido é realizado pela equipe da rede municipal de saúde. Com relação aos jovens envolvidos na rebelião do Dom Bosco levados à SEAP e que retornaram ao DEGASE, consta um caso confirmado.

#### **- Reunião MEPCT, DEGASE, DPGE e OAB**

No dia 23 de junho, o MEPCT/RJ se reuniu virtualmente com a direção geral do DEGASE, e contou com a participação da Defensoria Pública do Rio de Janeiro e da Comissão Socioeducativa da OAB. Dialogamos sobre as situações de violência vivenciada nas duas últimas semanas nas unidades de Volta Redonda, Dom Bosco e João

Luís Alves, suas motivações, consequências e encaminhamentos. Além disso, tomamos conhecimento das estratégias adotadas pelo Serviço Social, no que tange ao direito à convivência familiar, promovendo busca na rede socioassistencial dos familiares que os adolescentes ainda não conseguiram efetivar o contato telefônico ou virtual. Na educação, sabemos que as atividades pedagógicas estão sendo implementadas com uma metodologia de cinco videoaulas, no primeiro encontro, já no segundo e terceiro encontro, os adolescentes assistem a filmes e no quarto encontro um professor faz a discussão dos materiais dos últimos encontros, por vídeo chamada. Quanto as visitas de familiares, ainda suspensas, a direção tem organizado um plano de retorno alinhado com a Secretaria Estadual de Saúde.

#### **- Reunião com Instituições e Familiares**

Em 25 de junho, o MEPCT participou de reunião virtual proposta por familiares para tratar de questões coletivas relativas ao sistema socioeducativo. O encontro foi organizado pela Associação de Mães e Amigos da Criança e do Adolescente em Risco (AMAR) e contou com representações da Coordenadoria de Defesa dos Direitos da Criança e do Adolescente da Defensoria Pública, da Promotoria de Justiça de Tutela Coletiva da Infância e da Juventude Infracional do Ministério Público, da Comissão de Direito Socioeducativo da OAB e do Centro de Defesa dos Direitos da Criança e do Adolescente (CEDECA).

As instituições se apresentaram e visitantes e familiares participaram fazendo perguntas e comentários a partir do *chat* e através das representações da AMAR.

#### **- Fuga e óbito no CENSE Volta Redonda**

Foi noticiado em um portal de notícias local de Volta Redonda que no dia 25 de junho, 13 adolescentes fugiram da unidade após ação que teria deixado alguns agentes com ferimentos leves. Um adolescente teria sido recapturado em uma barreira sanitária do município.

O MEPCT está buscando com a direção do Departamento, mais informações sobre o caso e estamos acompanhando a unidade que vem apresentando problemas nas últimas semanas.

Mais recentemente, em 04 de julho, fomos informados de um óbito de um adolescente na unidade, que também estamos acompanhando. O DEGASE, através da sua direção geral, encaminhou nota oficial sobre o caso informando:

“O Departamento Geral de Ações Socioeducativas (DEGASE) informa o falecimento de um adolescente durante a madrugada deste sábado (4), no Cense Irmã Asunción De La Gándara Ustara, em Volta Redonda, no Sul Fluminense. Ele passou mal durante a madrugada, agentes fizeram os primeiros atendimentos e também acionaram o SAMU. Quando os paramédicos chegaram, constataram o falecimento do rapaz. O corpo do jovem está no IML da cidade para necropsia.”

## **APONTAMENTOS FINAIS**

Desde o início da quarentena o MEPCT/RJ tem buscado o diálogo com os diversos atores do Sistema de Garantia dos Direitos, com familiares dos adolescentes e com o DEGASE, visto a necessidade de articulação entre os diversos atores para o enfrentamento da situação apresentada. Esta preocupação se fundamenta não apenas às potenciais situações de violência institucional, mas também se refere à saúde de adolescentes e profissionais que se inserem num ambiente insalubre, adolescentes sem acesso a matérias de higiene, em alojamentos superlotados, em oposição as condições de hígienes preconizadas pela OMS para prevenção à COVID-19.

Nós seguimos à disposição de cooperar com a efetivação de estratégias de prevenção e combate à COVID-19 que porventura o DEGASE e outros atores articulem em vistas de deter os efeitos graves que a pandemia possa gerar no sistema socioeducativo.

Além disso, o órgão segue apurando e encaminhando outras demandas em relação às violações de direitos e práticas de tortura, maus tratos e tratamentos cruéis, desumanos e degradantes. Bem como, construindo outras estratégias de prevenção a tortura em tempos de COVID-19.

Acompanhem as atualizações sobre nossas ações em espaços de privação de liberdade em:

<http://mecanismorj.com.br/>

<https://www.facebook.com/mecanismosrj/>



Em caso de dúvidas ou solicitações, nos contate pelo e-mail:

**[mecanismorj@gmail.com](mailto:mecanismorj@gmail.com)**